למסירת מודעות
הלוח הכללי
ידיעות אחרונות
טלפון:
03-261211
ישראכרט ויזה דיינרס

היום 48 עמודים
כולל מוסף ספורט בצבע

יום א', ח' באדר ב' תשמ"ו, 16.3.1986, גליון מס' 16981
Yedioth Ahronoth ידיעות אחרונות
מרכז המערכת: דב יודקובסקי, דפוס גלעד, דרך פתח 138, ת"א
העורך האחראי הראשון נח מוזס ז"ל
העורך: ד"ר ח. רוזנבלום
29 אג' באילת
34 אג' (כולל מע"מ)

הערב בטלוויזיה
בקדם ארוויזיון
חיים משה
נועל נעלי
„קפריס"
יפו, 03-831368

„גורבצ'וב מעוניין בשיפור יחסי בריה'מ עם ישראל"

– אמר ראש ממשלת בריה"מ, ריז'קוב, לאישים מערביים עימם שוחח בשטוקהולם ☐ „אנו צריכים להמתין להזדמנות מתאימה" ☐ „מס' 2" במשלחת הסובייטית, הגנרל היהודי מילשטיין: „אנו מצטערים שניתקנו את היחסים"

– מאת אדרין אילן, שליחנו המיוחד לשטוקהולם –

...ישראל, אך היא רואה לעצמה הכרח להמתין להזדמנות הולמת כדי לעשות כן – זה המסר שהעביר אתמול ראש הממשלה הסובייטי, ניקולאי ריז'קוב, בשיחות עם מספר מנהיגים מן המערב, עימם נפגש בשטוקהולם, לשם הגיע כדי להשתתף בהלוויית אולוף פאלמה, ראש הממשלה השוודי. ריז'קוב אמר למנהיגי גרמניה המערבית, איטליה, שוודיה, ולדברי מקורות מסויימים גם לשר החוץ האמריקני, ג'ורג'

(סוף בעמוד 14)

מאמצי פשרה ב„חרות" – אך ההשמצות וההתקפות נמשכות

שמיר עשוי לזמן השבוע את כל שרי „חרות" ☐ מקורבי דוד לוי: „אם יוזמן – יבוא" ☐ סערה סביב דברי ח"כ דקל, שקרא ללוי להתפטר מהממשלה ☐ מקורבי שמיר: „חלק מתומכי לוי שהתפרעו – אנשי העולם התחתון"

– מאת ברכה ברזל, ... שקד ואריה אבנרי, כתבי „ידיעות אחרונות" –

(סוף בעמוד 14)

הקפאת המחירים תוארך

ייקור המוצרים המסובסדים, שתוכנן לאפריל – נדחה ☐ מודעי בשווייץ: השקל לא יפוחת

– מאת צבי זינגר, אברהם רישון ונחמה דואק, כתבי „ידיעות אחרונות" –

• התייקרות מצרכי־היסוד המסובסדים בעשרות אחוזים, שהיתה צריכה להיכנס לתוקף בראשית אפריל, תידחה למועד מאוחר יותר. כך הוחלט בהתייעצויות במשרדים הכלכליים בירושלים.

• הממשלה תדון היום בהצעה שגובשה במשרד האוצר ובמשרד התעשייה והמסחר – להמשיך את הפיקוח על מחירי המצרכים והשירותים במשק – כלומר, את ההקפאה – גם לאחר סוף חודש יוני, שבו תימלא שנה לתוכנית הכלכלית.

• במשרדים הנאמר הובעה שביעות־רצון מהעלייה הקטנה במדד בחודש פברואר – 1.6 אחוז, עליה נמסר שלשום.

• שר האוצר יצחק מודעי ...

(סוף בעמוד 18)

„שלום לכל הישראלים באקוודור"

– מוסר נציג התעשיה האווירית בעקבות הקרבות בבסיס ח"א שם

– מאת גד ליאור, כתב „ידיעות אחרונות", וכתבי הסוכנויות באקוואדור –

„לכל הישראלים באקוואדור" – שלום. ...

(סוף בעמוד 14)

חיוך מלכותי מהמלכה סילביה

ראש הממשלה, שמעון פרס, ששהה בשוודיה להלוויית אולוף פאלמה, ביקר אתמול בארמון המלכה בשטוקהולם ונתקבל ע"י המלכה סילביה (בצילום) ובעלה המלך קרל־גוסטב. (תצלום: רדיו „א.פ.י")

תיירת בת 20 נמצאה בנגב כשקליע אקדח נעוץ בראשה

מרים שטוקר מגרמניה, שהיתה מתנדבת בקיבוץ מגרה, נמצאה פצועה באורח אנוש במטע של קיבוץ רביבים; הרופאים נאבקים על חייה

– מאת דני קימר וצבי אלוש, כתבי „ידיעות אחרונות" –

(סוף בעמוד 14)

נשיא „סאיטקס" התפטר

– מאת אברהם רישון, כתב „ידיעות אחרונות" –

הדולר השחור: 1.63–1.64

יציג: 1.4864
לעסקים: 1.765
השחור: 1.63–1.64

SABI דגמי קיץ 86 עכשיו בחנויות

הערב בטלוויזיה בקדם ארוויזיון
אופנת עמנואל
מלבישה את להקת
איזולירבנד

ברית הפילו - התחלה טובה
קפה פילץ' רח' הירקון 81 ת"א טל' 662200, 03-652778

KLM AIRLINE OF THE YEAR

המשביר לצרכן
16.3-21.3.86

קוקטייל
אפנת מצעים חדשה בשיטת "ערבב ושלב"

מבצע הכרות על קוקטייל כיתן
15% הנחה
ברשת המשביר לצרכן

עכשיו בישראל קוקטייל

האופנה החדשה שהפכה ללהיט בעולם הגדול, עכשיו בישראל.
קוקטייל של כיתן - מצעים בשיטת "ערבב ושלב" (MIX & MATCH) לבחירתך עיצובים שונים המשתלבים זה בזה, ונותנים לך עשרות אפשרויות לשילובים נהדרים לפי טעמך.
את יכולה לקנות סטים שלמים או פריטים בודדים כשכל פריט נוסף מאפשר לך ליצור סט חדש ושונה.
מצעי קוקטייל המוצגים כאן לראשונה מיוצרים באיכות אמריקאית משופרת (הודות למיכון חדיש הנחשב למילה האחרונה בטכנולוגיית הטקסטיל) עשויים מבד 50% פוליאסטר, ו־50% כותנה, ואינם זקוקים לגיהוץ.
לפניך חלק מהשילובים המקסימים מסדרת מצעי הקוקטייל.

לנשים בלבד!
★ חזיות ★ תחתונים
★ מחוכים ★ קומבינזונים
כל המגוון, כולל מוצרי היוקרה "מרקס אנד ספנסר" St Michael
15% הנחה

פורים שמח!
תחפושות פורים
15% הנחה
★ מסכות
★ מבחר צעצועים
★ אביזרים לפורים
20% הנחה

„הוא היה אדם גדול וידיד"

בקור מקפיא צעד שמעון פרס ברגל להביע תנחומים על מותו של פאלמה

לשוודיה הגיעו 116 מנהיגי עולם, אך רק 15 מנהיגים, שהיו מקורבים לראש הממשלה המנוח, ובינהם ראש ממשלת ישראל, התקבלו אצל המלך □ בליל שבת נפגש ראש־הממשלה עם „ידידים וותיקים", בכנס האינטרנציונל הסוציאליסטי, בבית המפלגה הסוציאליסטית השוודית □ בעודו משוחח עם מאריו סוארש, שנבחר רק עתה לנשיא פורטוגל, ניגש אליהם ראש־ממשלת ספרד פליפה גונזאלס, והתפתחה שיחה בשלושה □ ארוחת בוקר סער פרס עם ראש ממשלת איטליה והביע בה את דעתו שיש להידבר עם פלשתינים מתונים

– מאת אהרון איתן, שליחנו המיוחד לשטוקהולם –

ראש־הממשלה שמעון פרס צעד אתמול ברגל לארמון המלך, בירתה השוודית, המטמטים במעמד בליל של שטוקהולם, בירת שוודיה. הוא היה אחד מ־15 מנהיגים שנתקבלו על־ידי המלך קארל גוסטאב ה־16, כדי להביע תנחומים ורגשי צער של ישראל על מותו של ראש הממשלה אולוף פאלמה, שנרצח ב־28 בפברואר.

116 משלחות זרות באו להלוויית פאל־מה, שנערכה אתמול. 15 המנהיגים שהת־קבלו אצל המלך נחשבים לאלה שהיו מקורבים במיוחד לאולוף פאלמה בחייו. פרס ופאלמה היו במשך שנים רבות סגני נשיא האינטרנציונל הסוציאליסטי, בו חב־רות רוב המפלגות הסוציאל־דמוקרטיות במערב־אירופה. למרות שהיו ביניהם חילו־קי־דיעות וריבים, על רקע דרישתו של פאלמה מישראל כי תכיר באש"ף, היו בין פאלמה ופרס יחסים של הערכה וכבוד הדו־דיים.

כשל קדושת השבת צעד שמעון פרס ברגל, בטמפרטורה של כמה מעלות מתחת לאפס, בטיילת הארוכה שלאורך הים, עד לארמון המלך, על אי שחובר ליבשת, ברו־בע העתיק של שטוקהולם.

על בניין הארמון, הגדול והאדמדם, התנ־וסס הדגל השוודי על חצי התורן. המסור־רת השוודית קובעת, שהדגל על הארמון מורד לחצי התורן רק במות המלך או המל־כה. אך אתמול בבוקר החליט אישית קארל גוסטאב ה־16 לחרוג ממסורת זו, ושלושה סמלים של הצבא השוודי הורידו לחצי התורן את הדגל הכחול עם הצלב הצהוב במרכזו.

מחוץ לארמון המתינו רק שני זקיפים ואיש הטקס מהארמון, כשהם רוקעים ברג־ליהם, כדי להתחמם.

„המלך מוכן לקבל את ראש־ממשלת ישראל", הכריז בקול רם איש החצר. שמ־עון פרס צעד לאולם הכניסה ועלה שתי קומות במדרגות, דרך מסדרונות מקושטים בזהב טהור, שעל קירותיהם תלויות תמונות השמן של מלכים ומלכות שוודיים מן הע־בר.

לבושי שחורים

קארל גוסטאב ה־16 והמלכה סילביה המתינו לפרס בסלון המלכותי. שניהם לבושי שחורים, מכף רגל ועד ראש. המל־כה, דוגמנית לשעבר, היתה יפה להפליא, שיערה הבלונדי הזהוב אסוף מתחת לרשת שחורה. היא גרבה גרביים שחורים, ורק ענק פנינים קטן קישט את צווארה.

היותי העתונאי הישראלי היחיד באר־מון. המעמד היה מרשים. המלך והמלכה נראו עצובים מאוד. ידוע בשוודיה, שרצח אולוף פאלמה זיעזע את המלך מאוד.

בעוד המלך ושמעון פרס משוחחים בא־חת הפינות של האולם הענק, הנשקף על המים הקפואים למחצה של הנמל הפרטי של המלך, שוחחה המלכה עם השגריר הישראלי, משה אראל. השיחה התנהלה בפורטוגזית, שכן המלכה היא ממוצא בראזילי, והשגריר אראל כיהן בעבר כשגריר ישראל בבראזיל, כך שהשפה הפורטוגזית שגורה בפיו. המלכה גילתה התעניינות רבה בישראל ובנעשה בה, ואמרה כי היתה רוצה לבקר בארץ ביום מן הימים.

הביקור בשטוקהולם העניק לראש־המ־משלה את ההזדמנות להביע את הערכתו לפאלמה המנוח, ואת צערו האישי על מות אדם, שאותו כיבד והיטיב להכיר. אך הוא גם היווה הזדמנות טובה להיפגש עם „ידי־דים ישנים" מתריסר ארצות.

מייד עם בואו לשטוקהולם יצא פרס לביקור במקום שבו נרצח אולוף פאלמה, כאשר יצא בלילה מבית־קולנוע, בו ביקר עם אשתו ועם בנו. זו היתה צעדה של רבע שעה בשעת לילה, מבית־המלון עד למקום הרצח, שבו מתכנסים בכל עת אלפי שוו־דים. כאשר הגיע פרס לשם, היו במקום כעשרת־אלפים איש, שצעדו בדומיה.

כשהבחינו השוודים האבלים, כי ראש־ממשלת ישראל בא לחלוק כבוד למנוח, פינו המוני האדם מקום לפרס, כדי שלא יצטרך להמתין בתור.

פינת הרצח ברחוב שוויאגן – המקביל לדיזנגוף של הבירה השוודית – מכוסה הר שלם של פרחים. השוודים – גברים, נשים וילדים – מביאים זרי פרחים ונרות דול־קים, כאשר הם עולים לרגל, למקום הירצ־חו של ראש־הממשלה.

בראש גלוי ניצב שמעון פרס ברום, והשמיע בקול רם רק הערה אחת: „הוא היה אדם גדול וידיד". אחר כך צעד לכיכר, ליד הרובע המסחרי הסמוך, שגם שם עמדו אלפי אנשים בלילה הקר, כשהם מחזיקים בידיהם נרות ולפידים דולקים ותמונות של אולוף פאלמה.

השוודים הם בדרך־כלל אנשים שלווים, מסוגרים בתוך עצמם. הם השתדלו שלא להציץ בצורה „בלתי־מנומסת" בקבוצה הקטנה של ישראלים, ובכל זאת ניתן היה לשמוע אנשים לוחשים: „זה ראש־ממשלת ישראל שצועד כאן..."

גם ליל שבת היה הזדמנות טובה לר־אש־הממשלה לפגוש „ידידים ותיקים", בכנס האינטרנציונל הסוציאליסטי, בבית המפלגה הסוציאליסטית השוודית.

בלתי־רשמי

עשרות ממנהיגי העולם, לבושים בש־חור או בבגדים כהים, נפגשו בצורה בל־תי־רשמית, בקבוצות קטנות, בבניין המפל־גה הסוציאליסטית. הם שתו בלהט, ובת־חילה היה נושא השיחות רצח אולוף פאלמה, אך עד מהרה עברו האישים המת־כנסים לשיחות על נושאים אחרים.

בין הנוכחים היה מנהיג הדרוזים בלב־נון, ואליד ג'ומבלאט. הוא התבודד לו בפינה, כאילו ביקש להתרחק מכל האחרים.

הידיד הראשון עימו נפגש פרס היה מאריו סוארש, שנבחר זה עתה לנשיא פור־טוגל. השניים התחבקו, ובעודם משוחחים בהתלהבות, ניגש אליהם ראש־ממשלת ספרד פליפה גונזאלס, שזכה לפני שלושה ימים בלבד לנצחון אישי חשוב ביותר במישאל־עם, כשאזרחי ארצו אישרו ברוב מרשים את המשך השתייכות ספרד בברית נאט"ו.

שוב התפתחה שיחה, הפעם בשלושה. שמעון פרס סיפר לגונזאלס, כי קרא את הסקרים שפורסמו לפני מישאל־העם, שחזו נצחון למתנגדי נאט"ו בספרד, וכי שמח על נצחונו הגדול של עמיתו הספרדי.

בארוחת־הערב בבית המפלגה היתה „סוציאליסטית" – לא שולחנות ערוכים ומלצרים במדים, כי אם מזנון ושירות עצ־מי. הנשיאים וראשי־הממשלות התייצבו בתור ליד שולחן המזנון, כדי למלא את הצלחות מכל טוב. בארוחה עצמה ישב שמעון פרס ליד שולחן אחד עם סוארש, גונזאלס, קאנצלר מערב־גרמניה לשעבר וילי בראנדט, ונשיא אקוואדור. היתה זו גם הזדמנות לפרס לקיים שיחות פוליטי־ות, להסביר את עמדותיה של ישראל, ואת הצלחותיה בנסיגה מלבנון, בחידוש השי־חות עם מצרים על טאבה, ובייצוב הכלכ־לה.

פרס גם ניצל את ההזדמנות כדי להז־כיר לעמיתיו את הצורך המסוכן שבטרור הבינלאומי, וההכרח להכניעו בעוד מועד. על רקע הרצח של אולוף פאלמה, מנהיג רודף שלום לכל הדיעות, היתה לאזהרות אלו השפעה חזקה במיוחד.

אתמול בבוקר נמשכו המגעים הפולי־טיים. ארוחת־בוקר עם ראש ממשלת איט־ליה, בטינו קראקסי, בה עמד פרס על הצו־רך בחידוש תהליך השלום עם מנהיגים פלשתיניים מתונים. פרס גם העלה לפני קראקסי את הרעיון ל„תוכנית מרשאל" למזרח־התיכון – תוכנית לשיקום כלכלי של האיזור, שממעיליה יהיו ארה"ב, יפאן, גרמניה, צרפת, בריטניה, איטליה וקנדה.

מזרח ומערב

בשטוקהולם האבלה התרכזו כחצי מי־ליון בני־אדם בקירבת בית העיריה, שם נערך טקס האשכבה לפאלמה. בשורה הראשונה של בית העיריה העתיק, שהוקם לפני 800 שנה, ישבו מנהיגי העולם, מה־גוש המערבי והגוש המזרחי גם יחד. בשו־רה ראשונה זו ישבו: רג'יב גאנדי, ראש־ממשלת הודו, שאימו אינדירה נרצחה למו־ות על־ידי טרוריסטים; ראש־ממשלת מי־גלנה, מזכיר האו"ם, פרז דה קוויאר והק־אנצלר לשעבר וילי בראנדט.

מאחוריהם ישבה הקאנצלר הנוכחי הל־מוט קוהל; לידו נשיא מזרח־גרמניה, אריך הונקר. לידם ישב שר החוץ האמריקני, ג'ורג' שולץ. מקומות הישיבה סודרו לפי האלף־בית, ושמעון פרס ישב מאחורי נשיא צרפת, פרנסואה מיטראן, וליד ראש־ממש־לת איטליה, בטינו קראקסי. לא הרחק מהם ישב ראש־הממשלה הסובייטי החדש, ני־קולאי רידקוב, ובמרחק מה משם, כשהוא שקוע במחשבות, כאילו מה שמתרחש סבי־בו אינו נוגע לו, ישב וואליד ג'ומבלאט, מנהיג הדרוזים בלבנון.

מן הצד השני, מול הנשיאים וראשי־הממ־שלות, ישבו המלך והמלכה, אלמנת פאלמה ליסבת, ושלושת בניהם.

הנואמים הספידו על הבמה בזה אחר זה, כשבין הספד להספד משמיעה מקהלה של 284 ילדים שיר אבל. ליסבת פאלמה, שהיתה נשואה לבעלה משך 30 שנה, יש־בה ללא הבעה, ובניה התייצבו בזקיפות כשר המקהלה השמיעה את שירה, גם פניהם מאופקות, ללא הבעה.

בשעה 4 אחר־הצהריים, לפי השעון המ־קומי, הושם ארונו של אולוף פאלמה, הע־טוף בדגל הלאום, על עגלה, אותה משכו שישה צעירים בגרבוגים לאורך רחובות שטוקהולם, מרחק של שלושה קילומטרים עד לבית־הקברות העתיק של העיר, „בית־הקברות של כנסיית גוסטאב אדולף", הנמ־צא במרחק של כ־200 מטר בלבד מהמקום שבו נרצח אולוף פאלמה.

מאחורי הארון צעדו רק הרעיה אבלים – האלמנה, הבנים וקרובי־משפחה בדרגה ראשונה אך במרחק אחריהם צעדו 600 נושאי דגלים. מפעמוני הכנסיות צילצלו, מקהלות שרו שירי אבל, ומאות אלפי שוו־דים עמדו דוממים לאורך המסלול בו עבר ארונו של אולוף פאלמה, בדרכו האחרונה.

ראש הממשלה, שמעון פרס, עומד לפני זרי הפרחים במקום הירצחו של אולוף פאלמה ברחוב שוויאגן בשטוקהולם (תצלום־רדיו „אי.פי.)

אף אחד לא ניחש רק 6!

השבוע* מינימום פרס ראשון בלוטו

500 אלף שקלים חדשים!

500 מיליון שקלים ישנים

*מינימום סה"כ הפרסים 1,000,000 שקלים חדשים! ההגרלה ביום ג'

מילאת לוטו? צריך לנחש רק 6

מפעל הפיס

ב„סולל בונה" ביטלו את השי לפסח; משביתים הרכב

נציגי הוועדים הודיעו לוועדת ההבראה, כי עליה להגיע למסקנות מוסכמות עד הערב: העובדים חוששים כי כל השהייה תפעל לרעתם □ ראש הממשלה פרס עשוי לדרוש היום סיוע לאלתר לקונצרן במסגרת התוכנית הכוללת לעידוד ענף הבניה □ ח"כ רן כהן דורש ממזכ"ל ההסתדרות להדיח מתפקידו את מזכיר „חברת העובדים"

מאת נחמה דואק, אברהם רישון ואריה אבנרי, כתבי „ידיעות אחרונות"

לראשונה מזה שנים ארוכות, אם לא לראשונה בתולדות „סולל בונה" בכ־לל, לא יקבלו השנה עובדי הקונצרן שי לפסח. השנה גם לא תינתן ההשתתפות המ־קובלת לרכישת בגדים וה־נהלת הקונצרן החליטה לס־גור בחלק מן המפעלים את מסעדות הפועלים, בהן הוגשו כל השנים ארוחות חמות במחיר מסובסד.

אלה הם רק חלק מן ההח־לטות הנוצרות, שהתקבלו בקונצרן כדי לצמצם את מימדי הנטל המעיק על „סו־לל בונה". בין השאר הוחלט על מכירתם לאלתר של 200 כלי רכב צמודים של הסגל הבכיר, השבתת המכ־ניות הצמודות שלא ייסעו בימים שישי־שבת וכן על הפסקתן המיידית של כל פעולות התרבות והרווחה.

צעדי חיסכון אלה מקלים אך במעט על מלאכתה של הוועדה המשותפת, בה מיוצ־גים הנהלת הקונצרן, עובדים וראשי „חברת העובדים". הוועדה חייבת לגבש את המלצותיה עד הערב, אחרי שוועד־העל הודיע, כי יציע בפני העובדים את תוכ־נית ההבראה של ההנהלה.

ועד העל דוחה את בקשת הוועדה המשותפת לתת לה שהות של עוד כמה ימים, מתוך חשש, כי כל דיחוי בפירסום המסקנות תפעל לרעת העובדים. במליאת הוועדים חברים 35 איש, נציגי כל 12 החטיבות ב„סולל בונה".

„עד עתה הציגו בפנינו נציגי ההנהלה סקירות על מצבן של החטיבות השונות ועדיין לא הגענו לגופו של פיטורים ומכירת נכסים", אמר יו"ר ועד העל, שמואל ברדוגו. „זאת הם צריכים לעשות היום, כי אנחנו מתחייבים להביא את הדברים בפני המליאה מחר בבוקר".

מנכ"ל „סולל בונה", אמנון שילה אמר אמש, כי הקונצרן מתמקד בינתיים וכי השמועות על מכירת נכסים אינן נכונות. „אנחנו מוכרים נכסים במסגרת הפ־עילות השוטפת כדי לפתור בעיות נקודתיות", אמר.

עניין „סולל בונה" יידון כנראה היום גם בישיבת הממ־שלה. וגם בוועדה המרכזת של ההסתדרות. ראש הממ־שלה שמעון פרס ידרוש היום משרי ממשלתו לאשר את הסיוע ל„סולל בונה" במסגרת תוכנית הסיוע הכללית לענף הבניה כולו. עניין הסיוע לענף הבנייה מהווה למעשה חלק מתוכ־נית הצמיחה הכללית של ראש הממשלה ושרי המשק ולא מן הנמנע, שהעלאת הנושא על סדר יומה של הממשלה תחריף את העימות בין שרי המשק לשרי הלי־כוד בסוגיית הצמיחה כולה.

סערת רוחות עזה לא פוסקת בישיבתו היום של הוועדה המרכזת, שם יי־דון עניין „סולל בונה" במ־סגרת הדיון על המשבר הפוקד את „חברת העוב־דים". חבר הוועדה, ח"כ רן כהן צפוי לדרוש היום את הדחתו מן המשבר שעבר להדיח מתפקידו את מזכיר „חברת העובדים" דבי דוד־ליה, ששימש בשנים האחרו־נות יו"ר מועצת המנהלים של „סולל בונה". ראש סי־עת הליכוד בהסתדרות, ח"כ יעקב שמאי יצטרף אף הוא לדרישה.

10,000 כבר הספיקו לבקר

תורים ארוכים של מצרים סקרנים צובאים על שערי הביתן הישראלי ביריד המסחרי הבינלאומי בקהיר, מאז נפתח שלשום לקהל הרחב. הלחץ הכבד ביותר מורגש ליד הדוכן של משרד התיירות, שם מבקשים מאות ואלפים מבני קהיר לקבל מידע על האפשרויות לבלות נופש בארץ (תצלום רדיו: סייץ)

150 מעובדי המספנות יוצאים לחופשה מאונס

מיולי: אין עבודות בכלל □ המפרק הזמני: שילמתי את המשכורות, אבל לא נותר כסף להעברת ניכויי מס □ היום מתחיל המו"מ על פיטורי 250 איש

מאת דני שדה, אברהם רישון וצדוק יחזקאלי, כתבי „ידיעות אחרונות"

מועצת פועלי חיפה הסכימה בסוף השבוע שעבר להוצאתם של 150 מעובדי „מספנות ישראל" לחופשה מאונס החל מחר.

מנכ"ל המספנות, אלוף (מיל.) זאב אלמוג אמר, כי אין מנוס מצעד זה, מאחר שההנהלה איננה מסוגלת להבטיח תעסוקה לכל 650 עובדי המספנות. לפי ההסדר, שהושג עם הוועד, יקבלו העובדים בחופשה את מחצית שכרם.

המפרק הזמני של „מספנות ישראל", עו"ד עמרם גרוס הודיע שלשום לבית המשפט המחוזי בירושלים, כי בכסף ההלוואה של חצי מיליון דולר, שהעמיד לרשותו הבנק הבינלאומי הראשון, הצליח לשלם לעובדים את משכורות ינואר ופברואר – אך לא נותר בידו כסף להעברת ניכויי המס לשלטונות מס הכנסה.

בית המשפט אישר את הוצאתם של מיליון דולר נוספים, הלוואה שהעמיד לרשות המפרק הבנק ומשרד האוצר.

היום יתחיל ב„מספנות ישראל" המו"מ בין הנהלת המפעל, המפרק הזמני ובין מועצת פועלי חיפה על ההסדרים העומדים להתבצע. הנהלת המפעל דורשת לפ־טר בתוך זמן קצר 250 עוב־דים, משום שהזמנות העבו־דה אינן מסוגלות להבטיח תעסוקה לכולם. נראה, כי מיולי לא תהיה למספנות עבודה בכלל.

פיטוריהם של מאות עוב־דים מ„מספנות ישראל" יוסי־פו עוד יותר את האבטלה המעמיקה והולכת בחיפה ובאיזור המפרץ. לפי נתו־נים, שפורסמו בסוף השבוע בשירות התעסוקה, מגיע מס־פר המובטלים הרשומים באיזור זה ל־4,600 איש, כ־18 אחוז מכלל המובטלים בארץ בחודש פברואר.

לפי שעה נראה, כי רק הזמנות מחיל הים יכולות להציל את „מספנות ישראל" מן המשבר. ההח־לטה, אם להזין את „מספ־נות ישראל" בהזמנות מע־רכת הביטחון, כרוכה בתוכ־נית ההבראה כולה, אותה עתיד להגיש המפרק, עו"ד בלום עד סוף שבוע זה לוע־דת השניים, שהוקמה לטי־פול במספנות. בוועדה חב־רים שרי האוצר והתעשייה.

עו"ד בלום פנה שלשום לבית המשפט המחוזי בי־רושלים והודיע כי יגיש עד סוף השבוע את הצעתו להמשך הפעלת המספנות. ככל הנראה מת־בססת הצעתו, נוסף לפיטורי כ־250 איש, על אירגון מח־דש של שיטות העבודה, ואמור להעלות את התפוקה המ־מוצעת בכ־30 אחוז.

הודה מנהל בנק – בפרשה של זיופים

מנהל סניף בנק העצמאות בתל־אביב הועבר מתפקידו על רקע פרשת הונאות במשרד השיכון, שהיקפן מגיע לפי ההערכה ל־600 אלף דולר בקירוב.

לטענת המשטרה, נהג החשוד להחתים את לקוחו־תיו על טופסי תצהירים רי־קים, תיכבן עמדם את המס־מך ולעתים אף חתם בשמם על המסמכים.

שלשום האריך בית משפט השלום בעכו בעוד שמו־נה ימים את מעצרו של עו"ד גביב גזוואוה, תושב הכפר רמה החשוד במעור־בות בפרשה, הנחקרת על־ידי השלוחה הצפונית של היחידה הארצית לחקירות הונאה.

החשוד עצמו, אמר איש המשטרה, מכר את ביתו שלוש פעמים לשלושה לקו־חות שונים, מבלי שהם יד־עו על כך דבר. לשאלת הס־ניגור, עו"ד דוגור הורי־שי אמר שקר מינסר, כי מערכת הביקורת של משרד השיכון לקויה ורק משום כך הצ־ליח החשוד לבצע את העבי־רות המיוחסות לו.

נציג היחידה, פקד דוד מינטסבר סיפר בבית המשפט, כי עו"ד גזוואוה נהג לרשות ולזייף מיסמכים בשיטתיות. החוקר הוסיף, כי בשל הפרשה הזאת הועבר מתפקידו מנהל בנק העצמאות בת"א.

הזמנה הזמנה

למפגש האופנתי הגדול ביותר בישראל

טופ הוד מס' 17

קולקציות אביב קיץ - 86

לאופנת נשים וגברים

במלון אסטוריה ת"א

ביום שני 17.3.86 וביום שלישי 18.3.86

בשעה 9.00 בבוקר ועד 23.00

לקניינים ובעלי חנויות בלבד

שחל: במקום קרן השוואה – קרן לצמיחה

מאת רוני שקד, גד ליאור ונבי בזה, כתבי „ידיעות אחרונות"

שר האנרגיה משה שחל פנה למשרד הפנים ולרשויות המקומיות ודרש לשלול או לחדש את רשיונות ההפעלה של תחנות דלק שעובדיהן נתפסו בהונאת לקוחות.

בעקבות חשיפתן של תרמיות תידלוק במבצע „כלבוטק", הודיע השר, כי ייזום תקינה, אשר תטיל אחריות פלילית, גם על בעלי התחנות בגין עבירות, המבוצעות על־ידי עובדיהם.

עד אשר תוכן ההצעה לחוק זה, מביא שר האנרגיה שתי הצעות אחרות לאישור הממשלה: הקמת „קרן ראש הממשלה לעיירות הפיתוח" מכספי קרן ההשוואה של הדלק והנהגת שעון קיץ כבר ב־29 בחודש זה – מבלי להמתין עד להחלטה של שר הפנים וועדת המעקב, שמונתה מטעמו.

בעניין שעון הקיץ יטען שחל היום, כי הכדאיות הכלכלית של הנהגתו כבר הוכחה די הצורך. בעניין „קרן ראש הממשלה" יסביר, כי בשל הירידה במחירי הנפט, נצברו עד כה 65 מיליון דולר בקרן ההשוואה. שחל מבקש לנצל כספים אלה להקנית השכלה הנדסית וטכנולוגית ל־3000 צעירים מעיירות הפיתוח.

בן־יהודה לא יבין את זה

מאת דב גנחובסקי, פרשננו הכלכלי

מילון המונחים הכלכליים שלנו מתעשר והולך, מדי יום, ולעתים – אף מדי כמה שעות, וההמצאה האחרונה ביותר היא „עיבוי מבלאות השכר".

אל תחפשו בבן־יהודה (אליעזר) ובבן־יהודה (נתיבה), כי זה עדיין ביטוי טרי מרה. „עיבוי מבלאות" בא להחליף את מה שהיה קודם לכן „רה־דירוג", ופירושו למצוא דרך להעלאת שכר – מבלי שזה ייראה כך.

במקום ה„רה אירגון", שסר חנו, יש עתה „רה־איפיון". זכות היוצרים שמורה לראשי הרשויות המקומיות, המצליחות להעלות באמצעותו את מסי הארנונה מבלי לעורר את זעמו של התושב. משנים את דירוג האיזור, יוצרים סמכות „טובות יותר" וגובים ארנונות בהתאם.

ויש עוד דבר חדש, „צמיחה שלילית". במ־קום לומר לאנשים, שהם סובלים מנסיגה כלכ־לית, אומרים להם, שצמחו בשלילה. וצמיחה „צמיחה" דבר חיובי – גם שלילתה אינה אלא חצי צרה.

לקוחות „ביט" ידרשו להחזיר צ'קים שקיבלו

מאת בני מרק, כתב „ידיעות אחרונות"

לקוחות ובעלי חוב של חברת המחשבים „ביט", שבעליה נעלמו בשבוע שעבר, עלולים להידרש להחזיר כספים, שקיבלו מן החברה בתקופה האחרונה.

המפרק עוזר את הארץ, והודיע יומי שלפי הוראות החוק יוכל לחלק מלקוחותיה, כי תחליט לתבוע החזר דמי תיקי השקעות. לקוחות אלה קיבלו כספים מ„ביט", בצ'קים בנקאיים או בצ'קים של החברה.

האולם, לפי חוק כינוס הנכסים בכל תוקפן של הפעולות, שביצעה חברה מסויימת בחודשים האחרונים בטרם נזקקה למינוי כונס.

בבדיקות ראשוניות, שבוצעו ביום ו' הוסבר כי ל„ביט" היו עסקים מסועפים ומתוחכמים עם חברות בנות שונות שלה, אשר נרשמו בנפרד לטבע. עשרה ימים ייאלצו הכונסים לבחון את הרכב העסקות ולברר מי מהם יהיו בעצם גופים עסקיים קשורים במישרין או בעקיפין לשני בעלי „ביט".

לפי אישור, שהתקבל שלשום מן השופט, ימשיך בינתיים הכונס את פעולותיה של קרן נאמנות „אביב" שנוהלה על־ידי החברה.

נתיבות: לא כדאי לעבוד

מאת ברוכה דראוק, כתבת „ידיעות אחרונות"

מחציות מן המובטלים בעיירת הפיתוח נתיבות הודיעו, כי אינם מוכנים לעבוד במפעל „שטיחי כרמל", המקומי, משום שהשכר המוצע נמוך מדמי האבטלה.

יו"ר ועדת התעסוקה של המועצה, עליזה תמיר מסרה, „כי המפעל, השייך לידי יצחק הכספים של הכנסת, ח"כ אברהם שפירא, קיבל בחודש שעבר אישור להעלות ב־9.1% את מחירי השטיחים. מן הדין, אמרה תמיר, שיעלו גם את השכר, הנע בקרבת גבול שכר המינימום, 316 שקל בחודש.

תמיר מסרה עוד, כי 8000 איש בנתיבות זקוקים לקבלת תשלומים של הבטחת הכנסה – ורק מחציתם מובטלים. השאר, אמרה תמיר, אנשים עובדים, ששכרם פחות מהמינימום.

בשולי ידיעות אחרונות

הנושא האחד והיחיד

נסתיימה פגישת ישר־אל־מצרים בהרצליה והיא אמורה להתחדש שוב בעוד מספר ימים בקהיר – והתקדמות אין. המשל־חת הישראלית מנסה ל־התחמק מהכרעות העלו־לות להיות קשות עבורנו על־ידי העלאת שאלות מישניות להעסיק בהן את המצרים, כגון מסחר, חקלאות, תיירות וכו', אבל התכסיס הזה „איננו הולך": „אותנו מעניינת המהות, ורק היא", הודים המצרים על שלהם כתג־פים, וה„מהות" היא עבו־רם: טאבה. מתחכמים הישראלים התחכמות נוס־פת: „אולי נשוחח על הסישור או על הנורמלי־זציה או על חילופי תר־בות", שואלים הם את המצרים והללו בשלהם: „זה רק יגדיל את הפער ביניכם". והם מוסיפים: „אל תטו אותנו הצידה, ודברו איתנו על העי־קר..." ודבר לא יעזור לנו. הישראלים פשוט חייבים לדעת שלא יעלה בידם למכור למצרים שום „במ־קום". ואלה מאיתנו שה־הסדר המיידי והמלא עם המצרים הוא עבורם שא־לה של חיים ומוות לא יקבלו אותו בלי ויתור מיידי ומלא על טאבה, תוך פתיחות הדלת האחו־רית של אילת בפני קהיר. כי המצרים מדברים רק על זה ושום עניינים אח־רים אינם קיימים עבורם.

הפור נפל

יהיה או לא יהיה פילוג בתנועת החרות, זהו הנו־שא החדש שעליו החלו מתווכחים לאחר פיצוץ ועידת „חרות", כשארנס סבור ש„כדאי לחדש את הדו־שיח ביניכם", ואילו דוד לוי סבור אחרת, בהת־ייחסו לדבר אל שמיר כ־דבר גנרל אל משרתו. וה־אמת, שאותה חייבים לד־עת שני הצדדים היא כי בין שיהיה פילוג ב„חרות" או לא – את הבחירות הב־אות הם כבר הפסידו ב־ברכת גסטון מלכה ולוי...

„לביא"

שוב עלתה השאלה אם מטוס ה„לביא" הינו חיוני או לא לחיל האויר שלנו, כשמפקד חיל האויר של־נו, האלוף עמוס לפידות גורס כי אנחנו יכולים להסתדר גם בלעדיו, ואי־לו אחרים הינם בדעה שו־נה, בטענם שלמרות מחי־רו העצום (למעלה משני מיליארד דולרים), כדאי לנו להמשיך בבנייתו. ר־היינו יכולים לחשוב על כך ביתר חופשיות אילו היינו מתחילים עתה ב־דיון על כך. אבל עובדה היא כי אנחנו איננו עומ־דים בהתחלת הפרוייקט אלא באמצעיתו, כשר־בות כבר נעשה בנידון ועוד יותר עדיין עומד לפנינו, והשאלה עתה היא אחרת, והיינו – אם חפשיים אנחנו עדיין ל־סגת מיישום הפרוייקט הזה, או הדרך חזרה כבר נעולה בפנינו.

התאבד פקיד יהודי בכיר בעיריית ניו־יורק

דונאלד מאנס, פוליטיקאי יהודי רב השפעה, התאבד לאחר שנחשפה מעורבותו בפרשת שחיתות ● הפרשה עלולה להביא לנפילתו של ראש עיריית ניו־יורק, אד קוץ'

– מאת יעקב אילון, ניו יורק –

דונאלד מאנס, פוליטיקאי יהודי רב השפעה במפלגה הדמוקרטית בניו־יורק, התאבד בליל שישי על ידי נעיצת סכין מטבח ללבו. אישתו מצאה אותו שותת דם במטבח ביתו, והוא הוכרז מת בהגיעו לבית החולים.

מאנס כבר ניסה להתאבד לפני כחודשיים. הפעם הקודמת הוא נמצא שותת דם מדקירות סכין במכוניתו, שעות ספורות לאחר שערך קבלת פנים חגיגית לקונסול ישראל בניו־יורק בבית העירייה של קווינס – הרובע שמאנס היה נשיאו. הפוליטיקאי היהודי שמר על קשרים הדוקים עם נציגיה של ממשלת ישראל בניו־יורק.

בתחילה הוא טען, כי אלמונים ניסו לתקוף אותו, אך אחר כך הודה במסיבת עיתונאים, כי ניסה להתאבד, מבלי שמסר את הסיבה לכך. כעבור זמן מה התברר, כי נגד מאנס מתנהלת חקירה בחשד שנטל שוחד. ניסיון ההתאבדות של מאנס החיש את החקירה ופתח תיבת שערוריה בעיריית ניו־יורק, שהביאה את מימשלו של אדוארד קוץ' אל סף התמוטטות. מאנס הוליך להתפטר, ואחריו התפטרו או פוטרו ממימשלו של קוץ' יותר מ־25 פקידים בכירים – כולם קשורים לפרשיות שחיתות [illegible].

אחד מידידיו הוותיקים של מאנס, ג'פרי לינדנאואר, סגן מנהל רשות החניה של עיריית ניו־יורק, הודה בינתיים בשניים מתוך 39 סעיפי־אישום של קבלת שוחד מטוכנות־גבייה, שביקשה לקבל חוזה עירוני לגביית אגרות־חניה. שאר סעיפי האישום נגדו בוטלו, ותמורת זאת הסכים לינדנאואר להעיד נגד נאשמים אחרים בפרשת השוחד והסחיטה, ובין אלה היה, כנראה, גם מאנס.

נראה, שהלחץ על מאנס היה כבד. אשתו סיפרה, כי שניות ספורות לפני התאבדותו שוחח בטלפון עם הפסיכיאטר שלו. כאשר נכנסה למטבח, היתה השפופרת תלויה באוויר.

הנושא אינו יורד מהכותרות הראשיות של העיר בחודשיים האחרונים. קוץ' עומד תחת אש צולבת ומסביר, כי בכוונתו השלישית הגיע הזמן לרענן את המימשל ולכן העזיבה ההמונית של פקידיו היא "בריאה". ראש העיר הססגוני, שמעולם לא נחשד בשחיתות יתירה, הדגיש כי בכמה מהצהרותיו הוא כורה לעצמו בור. יועץ התקשורת שלו, דייוויד גארת' (המוכר גם כיועצו של בגין ב־77), יעץ לקוץ' לשתוק ולא להגיב יותר על חקירות שמתנהלות נגד פקידי עירייה.

קוץ' הודיע אמנם, כי ישמע בקול יועצו ולא יתראיין לעיתים תכופות כל כך בכלי־התקשורת, אך הלחץ המופעל עליו אינו נחלש.

כאילו לא די במעשי הצווארון הלבן שהתגלו בעירייה, נחשפה בסוף השבוע כנופיה של סוחרי סמים, שבין החברים בה פקידי עירייה ושוטר ממשטרת ניו־יורק. קוץ' עומד עכשיו בפני התקופה הקשה ביותר מאז נכנס לעירייה ב־1976. בחודשים הקרובים עומדים להיפתח המשפטים נגד האחראים לשחיתות בעירייה, מייד לאחר שחוקרים פדראליים יסיימו את עבודתם. קוץ' מסתפק בינתיים בנטילת אחריות חלקית, אך הלחץ עליו עשוי לגבור, ולא כולם כאן משוכנעים, שיצליח ל"גמור" את השנה בבית העירייה.

תרופה חדשה שיפרה מצבם של חולי איידס

– מאת פול רייברן, כתב מדעי של "אי. פי." –

תרופה אנטי־נגיפית, שנוסתה באחרונה על חולי איידס, הצליחה להוריד את החום, לחזק את המערכת החיסונית שלהם ולחסל אינפקציות מסויימות. על כך מסרה קבוצת חוקרים במאמר, שהתפרסם בסוף השבוע בכתב־העת הרפואי הבריטי "לנסט".

התרופה נקראת אזידותימידין (או בקיצור א.ז.ט.) והיתה מוכרת בעבר בכינוי "תרכובת ס.".

אצל 15 מתוך 19 החולים, שקיבלו את התרופה, חל גידול במספר כדוריות־הדם הלבנות מן הסוג החיוני להגנת הגוף מפני מחלות למיניהן.

אחד ממנהלי המחקר החדש, ד"ר סמואל ברודר ממכון הסרטן הלאומי, ציין, כי השיפור אובחן במשך פרקי־זמן קצרים בלבד, ולפי שעה לא ברור, אם החולים יוכלו לריפוי לטווח ארוך.

בטווח הקצר חלה ירידת־חום אצל חלק מן החולים, האינפקציות הפטרייתיות מתחת לציפורניים נעלמו, ואצל חלק מן החולים גם חלו שיפור בתיאבון ועלייה במשקל.

בת־דור ליד בית־הכנסת האחרון

חברי להקת בת־דור, העורכים עתה סיבוב הופעות בפולין, עומדים בחזית בית־הכנסת נוז'יק – בית־הכנסת האחרון שנותר לפליטה בוורשה. (תצלום־רדיו: "אי. פי.")

משטרת איטליה לכדה ספינת נשק מלבנון

כמו כן היו באונייה סמים בשווי 40 מיליון דולר

– מאת יוסי באר, כתבנו ברומא –

משטרת איטליה רשמה לזכותה בסוף השבוע את אחד מהישגיה החשובים ביותר במלחמה נגד מבריחי סמים ונשק. מסוקים וסירות משטרה לכדו במיצרי סיציליה ספינה, שעל סיפונה היו 5.6 טון חשיש. על הספינה היו גם ארגזי נשק, שאותם הצליחו הימאים להטביע במים.

שמה של הספינה "פידליו", והיא הניפה דגל של הונדורס.

לפי גירסת המשטרה, יצאה ספינת המבריחים מלבנון, כשהיא נושאת על סיפונה את כלי־הנשק ואת הסם.

במסיבת־עיתונאים, שקיים אמש גנרל אניו בוי, שהיה ממונה על המיבצע, התברר, שחמש מדינות שיתפו פעולה עם איטליה כדי ללכוד את ספינת המבריחים. מדינות אלה הן ארה"ב, קפריסין, יוון, ספרד וטוניסיה.

לאחר שכוחות הביטחון האיטלקיים הקיפו את הספינה והורו לצוות להיכנע, התפתח קרב אש בינם לבין הימאים. בזמן חילופי הירי, אשר לא גרמו לאבדות בנפש, ניסו הימאים להשמיד את הסחורה המוברחת. הם זרקו לים את ארגזי הנשק ואת שקי החשיש. ארגזי הנשק שקעו במצולות, אולם שקי החשיש, ובהם הסם, צפו על המים. בשלב זה הרימו 12 הימאים את ידיהם ונכנעו.

לאחר בדיקה התברר, שהצוות כלל שלושה לבנונים, מצרי, סודני, חמישה אזרחי צ'ילה וקוסטריקני. רב־החובל, קרסטיאן לוסי רנבאי, הוא אזרח צרפתי.

סגן שר הפנים של איטליה, ראפאלה קוסטה, הצהיר, שזו הכמות הגדולה ביותר של חשיש, שנתפסה במשך השנים האחרונות. ערכו של הסם מגיע לכ־40 מיליון דולרים.

הבעיה, הניצבת עתה בפני החוקרים, היא לגלות לאן היו מיועדות פני הספינה. כלי התקשורת של איטליה מעלים כמה השערות וביניהן: הנשק היה מיועד לאירגון הטרור הבסקי "אטה", ואילו הסם נועד לממן את נסיעת המבריחים. אפשרות אחרת היא, שהנשק והחשיש היו מיועדים למאפיה הסיציליאנית, אשר אמורה היתה למכור את הנשק לאירגוני טרור שונים.

תאונת שרשרת עם 93 כלי־רכב

– מאת כתב "אי. פי." בקורטניי, צרפת –

93 כלי־רכב התנגשו אתמול בתאונת־שרשרת בכביש אוטו־סטרדה בצרפת, והתוצאה מכך נהרגו חמישה בני־אדם ו־70 אחרים נפצעו, מהם 17 קשה.

בידיעה קודמת מסרה המשטרה על שמונה הרוגים, אבל אחר־כך התברר, כי היתה זו טעות, שנבעה משידור מוטעה במערכת־הקשר המשטרתית. לפחות 6 כלי־רכב עלו באש, ושלושה מתניסים נשרפו חיים בתוכם.

התאונה אירעה בכביש המהיר "אי־6" בקירבת קורטניי, כ־180 ק"מ דרומית לפאריס.

אנו קוראים לחברי המפלגה הליברלית שתמכו באיחוד עם חרות: חיזרו בכם!

האם אירועי השבוע האחרון לא גרמו לכם להרהורי חרטה? האם אינכם חשים בסכנה של טמיעה בתוך תנועת החרות? האם אינכם מבינים שעם האיחוד תימחה המפלגה הליברלית מן המפה?

אנו קוראים לכם להצטרף אלינו. ללכת בדרכו של המרכז הליברלי, ולהתמודד יחד על אמונו של הבוחר.

בכך — נוכל לממש את דרך החיים הליברלית.

המרכז הליברלי

תל־אביב, בית אל על, חדרים: 9—618, טלפון 280843, ת.ד. 2202, תל־אביב 61021

חינם! סוף שבוע זוגי במלון 4 כוכבים לקונה מערכת סטריאו עם אקולייזר ומביא מודעה זו!
עד 50% הנחה למכשירים מהתצוגה ● 12 תשלומים דולריים ● החלף ישן בחדש!

סטריאו בסיטונות

מכשירי הסטריאו הטובים בעולם במחירים הזולים ביותר.
שרות מקצועי וייעוץ מעולה לכל תקציב!

★ בהזדמנות! רמקולים AR, מכשירי J.V.C, פטיפונים C.E.C במחירי מציאה!
★ סטריאו בחלקים: מרנץ, גולדסטאר, סנסוי, אקאי — החל מ־690 ש"ח
★ רסיברים: לקסמן, טונר, J.V.C, לורנץ, סנסוי — החל מ־190 ש"ח
★ מערכת: רדיו + פטיפון + שני טייפים + רמקולים — רק 590 ש"ח
★ המרכז לרמקולים בחצי מחיר עם שריטות קלות ★ לא כולל מע"מ

חדש בעולם הסאונד! פטיפון לייזר (C.D) — צליל נקי יותר, איכות השמעה מעולה וללא רחשים באמצעות קרן לייזר.

סטריאו וידיה, העליה 63, תל־אביב, פתוח מ־10.00–13.00, 16.00–19.00

היום בחירות בצרפת: צופים ניצחון לימין

בעוד שסקרי דעת קהל קודמים צפו ניצחון גדול למפלגות הימין, הרי הסקרים האחרונים מנבאים להם רק ניצחון דחוק ● תהיה זו הפעם הראשונה בתולדות צרפת, שנשיא סוציאליסטי ייאלץ לשתף פעולה עם ממשלה ימנית

– מאת כתב "רויטר" בפאריס –

סקרי דעת הקהל האחרונים מתנבאים, כי המפלגה הגוליסטית (ר.פ.ר.) ומפלגת המרכז־ימין (או.ד.ף.) יזכו בניצחון דחוק בבחירות הכלליות הנערכות היום בצרפת.

הנשיא פרנסואה מיטראן הודיע, כי בכוונתו להמשיך בכהונתו מבלי להתחשב בתוצאות ההצבעה. אם אכן ינצח הימין, תהיה זו הפעם הראשונה, שנשיא סוציאליסטי חייב יהיה לשתף פעולה עם ממשלה של האגף הימני. משקיפים מדיניים הביעו את החשש, שמצב מעין זה יביא בעקבותיו לתוהו ובוהו חוקתי.

מצבו של מיטראן יהיה נוח יותר, אם ינצח הימין ברוב זעום, ואם ישתמש בזכותו לבחור ראש־ממשלה כדי להדריף את חילוקי הדעות הפנימיים בקרב מפלגות הימין.

בנאום בחירות אחרון בטלוויזיה הצרפתית ביום שישי בערב קרא ראש עיריית פאריס, ז'אק שיראק, לבוחרים להבטיח לימין "רוב אמיתי" כדי שהממשלה החדשה תוכל "לחולל שינויים".

הסוציאליסטים הבליטו במהלך מסע הבחירות את ההישגים הכלכליים של הממשלה: ביום רביעי נמסר, כי מדד פברואר בצרפת היה שלילי – וזו הפעם הראשונה ב־20 השנים האחרונות, שבצרפת נרשם מדד שלילי. כמו כן פירסמו הסוציאליסטים בהבלטה רבה, כי שיעור האבטלה הצטמצם בחודשים האחרונים וכי סחר החוץ של צרפת הראה עודף קטן לעומת גרעון גדול בשנה שעברה.

נזק חמור לסוציאליסטים גרמה בשבועות האחרונים פרשת בני הערובה הצרפתיים, המוחזקים בידי קיצונים שיעיים בביירות. עיתוני צרפת מתחו ביקורת חריפה על שר הפנים בשל החלטתו להסגיר לעיראק שני טרוריסטים שיעיים – החלטה שהביאה להוצאתו להורג של בן ערובה צרפתי – הדיפלומט מישל סרה. שגריר עיראק בפאריס הודיע אמנם, כי שני הטרוריסטים השיעיים יוחזרו לצרפת, אולם הנזק כבר נגרם.

אלפי נודיסטים בחצר האחורית של הסנאטור

– מאת כתב "יו. פי." ברוד איילנד –

שינוי, שהכניסו השלטונות בגבולות חוף הרחצה ברוד איילנד, גרם לכך, שחוף נודיסטים התקרב עד ל"טווח משקפת" אל מעון־הקיץ של הסנאטור ג'ון צ'ייפי.

מדובר בחוף־הרחצה מונסטון ברוד איילנד, השמור זה דורות לנודיסטים שוחרי שיזוף־בעירום, המתקבצים שם באלפיהם. באחרונה הוחלט להזיז את החוף הזה הצידה בשיעור של כקילומטר וחצי כדי להבטיח הגנה לציפורי־מים נדירות.

כתוצאה מן השינוי הזה התקרב חוף־הנודיסטים כדי 300 מטרים אל החצר האחורית של מעון־הקיץ של הסנאטור צ'ייפי. אולם הסנאטור אמר, כי הדבר אינו מדאיג אותו כלל.

נשיא אגודת הנודיסטים של ניו־אינגלנד, תומאס קלאברו, אמר אתמול: "בעין בלתי מזויינת יוכל הסנטור לראות שישנם שם בני־אדם, אבל הוא לא יוכל להבחין, אם יש עליהם בגדי־רחצה אם לאו. כדי לראות זאת יהיה עליו להצטייד במשקפת".

נמרים מטיילים ביישובים במזרח בריה"מ

– מאת כתב "יו. פי." במוסקבה –

שנת 1986 היא "שנת הנמר" לפי הלוח המקובל במזרח הרחוק. בסביבות ולאדיבוסטוק בברית־המועצות לובש הכינוי הזה משמעות ממשית, שכן באחרונה הולכים ומתרבים המקרים של חדירת נמרים ליישובים באיזור זה.

סוכנות החדשות הסובייטית הרשמית טא"ס מוסרת, כי אחד הנמרים נראה לא מכבר ליד תחנת אוטובוס חשמלי בעיבורי ולאדיבוסטוק והוא נורה ונהרג. בעת שנתגלה הנמר הועלתה הצעה לסמם אותו ולהחזירו אל מעבה היער, אבל הצעה זו נדחתה ותחת זאת הוחלט להורגו ביריה.

"החלטה זו נתקבלה, משום שידוע מן הניסיון המר, שנמר אשר טעם את טעם הטרף הקל של חיות־בית, ישוב במוקדם או במאוחר כדי לנסות לצוד בעלי־חיים כאלה, במקום למצוא את מזונו בדרך הקשה, על ידי ציד ביערות", מסבירה סוכנות טא"ס. "לפיכך נותרה רק אפשרות אחת, והיא לירות בנמר המשוטט ולהורגו".

ריבוי החדירות של נמרים לכפרים במזרח הרחוק הסובייטי נובע בעיקר מעבודות הפיתוח הנעשות באיזור זה, דבר המקטין את שטח היערות ומאלץ את הנמרים לחפש איזורי־מחיה חדשים.

בטורקיה: ציצים — יוק

– מאת כתב "יו. פי." באנקרה –

חקיקה חדשה נגד פורנוגרפיה נכנסה בסוף השבוע לתוקפה בטורקיה, ולפיה יוטלו על העבריינים עונשי־מאסר וקנסות כבדים.

רדיו אנקרה הודיע, כי החקיקה החדשה אוסרת לעשות פירסומת לכתבי־עת מסוג "פלייבוי", ומטרתה להגן על בני הנעורים מפני חומר תועבה.

בהתאם לחוק החדש, תוקם ועדה בת 11 חברים, וביניהם נציג של העיתונות, שימונה על ידי הממשלה. תפקיד הועדה יהיה להמליץ על העמדה לדין ועל הטלת מאסרים וקנסות עד לשיעור של 10 מיליון לירות טורקיות (כ־5,250 ש"ח).

מכאן ואילך יהיה מותר למכור את "פלייבוי" רק במעטפות, שאינן נושאות כל סימון, לאנשים שיוכלו להוכיח, כי גילם מעל 18.

בית־משפט צרפתי הורה להסגיר לישראל את מנהל בנק צפון־אמריקה

– מאת כתבנו בפאריס –

בית־המשפט הגבוה של ורסאי הורה ביום שישי להסגיר לישראל את משה שטרן, מנהל בנק צפון־אמריקה, החשוד כי מעל במיליוני דולרים מכספי הבנק. נודע לי, ששטרן יוסגר לישראל בתוך כ־10 ימים.

ישיבת בית המשפט תמה חמש דקות לאחר שהחלה. שטרן נפרד מאישתו והוחזר לכלא.

שוחחתי עם האישה, נחמה שטרן, ועם עורך־הדין שלו, ד"ר בוכינגר, בחצר בית־המשפט. נחמה שטרן סיפרה, שבעלה לא ברח מן הארץ. "הוא נסע לסדר את ענייני הבנק השוטפים. כשהוא היה מחוץ לישראל, פנה בנק ישראל למשטרה. אז קרה כל העניין. הציעו לו בארץ לעשות הסכם עם המשטרה תמורת ערבויות, כדי שנוכל לחזור בלי להיעצר. אבל הדבר לא הצליח. בעלי תמיד רצה לחזור ארצה. הוא אמר זאת מהרגע שהוא נעצר. העיתונים בארץ כתבו על בעלי, כאילו שהוא פלאטו שרון מספר שתיים. כל זה בדיות ודמיון חולני".

עורך־דינו של שטרן, ד"ר בוכינגר, טען באוזניי, כי משה שטרן כלל לא ניסה לברוח מהארץ. "ראיה לכך", אומר עורך־הדין, "לשטרן יש היתר כניסה תמידי לברזיל, ארץ שאין לה הסכם הסגרה עם ישראל. אך במקום לנסוע לשם, בא שטרן לצרפת ולשווייץ בלי להסתתר. הוא בא לנסות לקבל חזרה את ההלוואות שנתן לאנשים פה – הלוואות שלא החזירו אותן".

על תנאי המעצר של משה שטרן אמר עורך־הדין: "משה שטרן יושב בבית־הסוהר כבר תשעה שבועות. במשך חודש לא היה בית־הסוהר ערוך לתת לו אוכל כשר. הוא הסתפק בפירות וירקות לא מבושלים ולא חתוכים. הוא שתה רק מים ואפילו לא נגע בלחם. לפני מעצרו הוא התגורר בישיבה של הרב כרצ'קו ליד פאריס. אני חושב, שלפני מספר שנים הוא לימד שם גמרא. כולם מכירים את הרב. הוא לא היה מסכים לאכסן את משה שטרן, לו היה נוכל. מר שטרן הוא איש ישר וצדיק. אין לרב שום חשש על כך. ברור, שמר שטרן עשה טעויות בניהול הבנק, אך מבחינת יושרו אי אפשר להגיד שום דבר נגדו".

המלון קבר את אורחיו

מלון בן שש קומות בסינגפור התמוטט אתמול כבניין־קלפים וקבר תחתיו 150 בני־אדם. 12 שעות לאחר האסון נמסר, כי 11 פצועים והרוג אחד חולצו מתחת עיי המפולת. עד לשעות הלילה המאוחרות לא עלה בידי צוותי החילוץ למצוא ניצולים נוספים, ודובר המשטרה מסר, כי אין כמעט סיכוי, שמישהו עוד נשאר בחיים. בין הנעדרים – 26 מעובדי המלון ו־16 מעובדי הבנק, ביניהן שתי נשים הרות, וכ־100 אורחים של המלון. המלון, בן 67 חדרים, שכן בקומות העליונות של הבניין ונשא את השם "ניו וורלד הוטל" ("מלון העולם החדש"). בקומת הקרקע של הבניין שכן "הבנק לתעשייה ולמסחר". בשעות הראשונות שלאחר האסון עדיין ניתן לשמוע גניחות וקריאות רפות לעזרה, שבקעו מתחת לחורבות הבניין, אולם כעבור זמן מה הן נדמו. זרקורי־ענק הובאו למקום האסון, ועבודות הכלים הכבדים הופסקה לשירוגין כדי לאפשר האזנה לקריאות־לעזרה. "ראיתי את המלון מתמוטט כמו בניין קלפים בתוך שניות", סיפר פ. ראג'ש, קופאי במיסעדה השוכנת מול המלון. "לא שמעתי התפוצצות, אבל גושי הבטון הנופלים השמיעו קולות־רעם אשר הרעידו את הסביבה כולה". בין האנשים שחולצו בחיים היתה אישה סינית צעירה, אשר רגליה נלכדו תחת קורות־בטון כבדות. היא סבלה מכאבים עזים, אבל דיברה עם צוותי־ההצלה בעת שעסקו בהרחקת גושי־הבטון כדי לחלץ אותה. שר הפנים של סינגפור אמר לעיתונאים, כי ריח חזק של גז הובחן במקום מייד לאחר התמוטטות המלון. (תצלום־רדיו: סי־בי)

כולם חושבים אותו לאבו נידאל

– מאת יוחנן לחב, כתבנו בלונדון –

בשבועות האחרונים נעצר עבד אל קאדר האסין בנמלי־התעופה של דנמרק, של בלגיה ושל פינלנד, וכאשר הגיע לאמסטרדאם, הועלה על המטוס הראשון שיצא מאותו נמל־תעופה.

ד"ר האסין, שהוא מרצה למדעי־המדינה באוניברסיטת גוטבורג בשוודיה דומה למחבל הידוע בשם אבו נידאל. אתמול הוא בא ללונדון כדי לחפש תחבולה משפטית נגד אלה שפירסמו בתקשורת את תמונתו בתור תמונת המחבל. לדבריו, הוא חרד, שעוד יחסלו אותו בשל דמיונו לאותו מחבל. "מקרה לילהאמר נגד עיניי תמיד", הוא אומר.

מסכן לא בדיוק. הפרופסור הפלשתיני המכובד נמנה בעצמו עם אירגון המחבלים "אל־פתח" ושימש בעבר כמנהל המחקר של מרכז התכנון של אש"ף בביירות.

אבל הוא שייך למחבלים "הטובים" של יאסר ערפאת, לא ל"רעים" של אבו נידאל.

יש גבול לציות?

דיון בהשתתפות:

✶ פרופ' ישעיהו לייבוביץ
✶ דן מרגלית
✶ ד"ר יהודה מלצר
✶ תא"ל (מיל.) דבר תמרי

בעקבות הספח
"גבול הציות"

ייערך דיון היום יום א' — 16.3.86, בשעה 20.30, בצוותא תל־אביב.

הפצה: "בית עלים"

"יש גבול" — ת.ד. 4172, תל־אביב

ט.וו.א – אל ובתוככי ארה"ב

ט.וו.א-ממשיכה לטוס למרחקים.

למרות שביתתם של חלק מדיילי ט.וו.א אנו שמחים להודיע שחזרנו לשירות טרנסאטלנטי מלא לארה"ב.
בדבר פרטים בקשר ללוח זמנים מלא של ט.וו.א חייגו
03-651212

מובילה לאורך כל הדרך לארה"ב.

בדיסקונט לא חוסכים בשיפורים בתוכניות החסכון

בבנק דיסקונט לא חוסכים מאמץ ולא חוסכים בשיפורים ובהטבות בתוכניות החסכון. כל זה כדי שיהיה לך כדאי יותר לנצל את **ההזדמנות האחרונה** להצטרף לתוכנית החסכון „יתרון למתמיד" ולחסוך **בתנאים משופרים** ב„יתרון רב-תשואה".

2 תוכניות חסכון טובות של דיסקונט הן עכשיו טובות עוד יותר:

שיפורים ב„יתרון למתמיד"

תוכנית חסכון זו נסגרת לציבור ב-31 למרס 86. עד ה-31 במרס תוכל ליהנות משורה של יתרונות ושיפורים:
* בדיסקונט — **כבר אחרי השנה השנייה** תקבל מענק צמוד בשיעור 5%.
* המענק גדל והולך בהדרגה — ואחרי 8 שנים תקבל **מענק שיא של 18%** המהווה תשואה שנתית של 16.6%
* תקבל מענק בגובה מלוא עליית המדד של חודש משיכת הכספים, בתחנות היציאה מהתוכנית.
* תקבל הצמדה מלאה וריבית צמודה — על הקרן ועל המענקים.

שיפורים ב„יתרון רב-תשואה"

תנאי היציאה בתחנות המשיכה מהתוכנית שופרו:
* היוצאים ביולי או באוקטובר 86, יקבלו ריבית משופרת על בסיס פריים.
* היוצאים בדצמבר 86, במרץ 87 או באוגוסט 87, יקבלו ריבית פריים מלאה.
* היוצאים בתום שנתיים יקבלו 95% מהפרשי ההצמדה והריבית.
* היוצאים ביום 30.6.88, יקבלו 100% הפרשי הצמדה + 6% ריבית שנתית צמודה.

בלעדי לדיסקונט: 8 תחנות יציאה מהתוכנית כאשר תחנת היציאה אינה מוגבלת ליום אחד בחודש ויכולה להתבצע בכל יום בחודש.

הצטרף בטלבנק דיסקונט 03-639888, 03-639777 עשרים וארבע שעות ביממה, או היכנס לסניף דיסקונט כבר היום ובקש מהדיסקונטאי להציג בפניך את פרטי התוכניות ולרשום אותך כמפקיד.

לתשומת לבך:
— כל הרווחים בתוכניות פטורים לחלוטין ממס.
— ההטבות בשתי התוכניות הן לתקופה מוגבלת.
— הבנק רשאי להפסיק קבלת הפקדות לתוכניות בכל עת.

בנק דיסקונט

„יש לאפשר לילדים חולי איידס ללכת לבית-הספר ללא הגבלה"

המלצה זו כלולה במיסמך, שיופץ בקרוב בכל מוסדות החינוך בארץ, ובו הוראות והנחיות למניעת הידבקות ממחלת האיידס בקרב ילדים □ בישראל דווח עד כה על 3 חולי איידס מתחת לגיל 19

— מאת ניצה אבירם, כתבת „ידיעות אחרונות" —

ילדים חולי איידס יוכלו להמשיך ולבקר בבית-הספר בלי כל חשש כי ידביקו את חבריהם - המלצה זו כלולה במיסמך, שיופץ בקרוב בכל מוסדות החינוך בארץ ובו הוראות והנחיות למניעת הידבקות ממחלת האיידס בקרב ילדים ובני-נוער.

המסמך, שהוכן על-ידי המחלקה האפידמיולוגית במשרד הבריאות, הועבר בסוף השבוע להנהלת משרד החינוך והתרבות ונמסר, כי בקרוב הוא יופץ במוסדות החינוך.

המסקנה העיקרית של מומחי משרד הבריאות שבדקו את כל נושא הילדים החולים באיידס, מדברת על כך שיתרונות השתלבותם של ילדים חולי איידס בבית הספר עולים בהרבה על הסיכונים הכרוכים בכך.

המומחים מצאו, כי מספר מקרי האיידס בקרב ילדים מצומצם למדי. כך למשל, בארה"ב רק 1.5 אחוז מסך 12.600 מקרי האיידס, היו מתחת לגיל 18. בישראל, מדווח משרד-הבריאות, רק על שלושה מקרים של חולי איידס מתחת לגיל 19.

עוד נמסר, כי אצל 70 אחוזים מסך כל הילדים חולי האיידס בארה"ב נמצא, כי מקור ההדבקה היה מאמהות נגועות באיידס. אצל 20 אחוז מהילדים היתה ההדבקה בעקבות עירויי דם או שימוש במוצרי דם שונים.

במסמך קובעים מומחי משרד-הבריאות באופן חד משמעי, כי על סמך תצפיות על חולי איידס בארה"ב, לא ידוע על אף מקרה אחד של מחלה זו בקרב ילדים כתוצאה מהדבקה בבית-הספר או במעונות. כמו כן, לא ידוע על אף מקרה של הדבקה ממגע ישיר בין ילדים. על בסיס זה, קובעים האפידמיולוגים, נראה כי מגע ישיר עם מקור הזיהום, כפי שקורה בבית-הספר, לא מהווה סיכון להדבקה. עם זאת, אין בשלב זה מידע ברור על הסיכון שקיים במגע עם ילדים חולי איידס כאשר הם בגיל קטן יותר (תינוקות), וכן כאשר מדובר בילדים חולי איידס בעלי הפרעות בהתנהגות (נושכים), ללא שליטה על הפרשות גופם, או ילדים עם פצעים מפרישים ולא מכוסים.

במסמך נאמר גם, כי ילד חולה איידס יכול להידבק בזיהומים ו„לתפוס" ביתר קלות מחלות המלוות בסיבוכים, כמו חצבת, אבעבועות רוח ועוד, וזאת, בגלל המנגנון החיסוני הפגום בגופו.

ובכל זאת: „יתרונות השתלבותם של ילדים חולי איידס בבית-הספר — עולים בהרבה על הסיכון שלהם להידבק בזיהומים סביבתיים רציניים ועל הסיכון להעביר את מחלתם לאחרים. יש לאפשר לילדים אלה לבקר בבית-הספר ללא הגבלה" — קובע המיסמך.

לגבי ילדים קטנים יותר, בגיל טרום בית-ספר, קבעו המומחים, כי אם הם חולים באיידס ואין להם שליטה על הפרשות גופם, או שיש להם פצעים מפרישים פתוחים, או שהם בעלי הפרעות התנהגותיות - מומלץ שיימצאו במסגרת אחרת ויש למנוע חשיפה של ילדים אחרים להפרשותיהם ולדמם. למטפלים בהם מומלץ, לחטא בתדירות גבוהה אזורים מזוהמים בדם או בהפרשה על גופם של החולים, להשתמש במגבות חד פעמיות, ולמנוע שימוש משותף בכלי רחצה ובמברשת שיניים.

ה„אבא" של זקני ת"א — בראש המחלקה הגריאטרית

מחלקה גריאטרית חדשה נפתחה ביום שישי בצמוד לביה"ח איכילוב בת"א □ „זהו חוב של כבוד למבוגרי העיר, שנתנו בזמנו את הכל", אמר שר-הבריאות בטקס

מוטה גור (מימין), מברך את ד"ר דוד גולדריי עם כניסתו לתפקיד החדש (צילום: אברהם חסון)

— מאת דבורה נמיר, כתבת „ידיעות אחרונות" —

בטקס חגיגי, בנוכחות שר-הבריאות ומאות אורחים, נפתחה ביום שישי מחלקה גריאטרית חדשה, בצמוד לביה"ח „איכילוב" בתל-אביב.

המחלקה החדשה נפתחה תודות לסיוע של ג'וינט אש"ל ומשרד הבריאות, במטרה לסייע בפתרון את בעיית הזקנים בתל-אביב, שהיא העיר „הזקנה" ביותר בארץ: רבע מכלל התושבים בעיר עברו את גיל ה-65.

במחלקה 42 מיטות ויבוצעו בה גם טיפולי איכות לזקנים ומתגוררים עדיין בביתם.

„זהו חוב של כבוד למבוגרי העיר, שנתנו בזמנו את הכל. עכשיו תורנו להכיר להם תודה ולתת להם סיעוד והבנה", אמר שר הבריאות, מוטה גור, בטקס. השר אמר, שנושא מצוקת אישפוז הזקנים מעיק על מצפונו, ופתיחת המחלקה, גם אם באיחור — היא משהו שיש לברך עליו.

בראש המחלקה החדשה יעמוד ד"ר דוד גולדריי, שמשמש גם כמ"מ מנהל ביה"ח „איכילוב", והידוע בכינוי ה„אבא" של זקני ת"א. בן 48, בוגר ביה"ס לרפואה בירושלים, הגיע ד"ר גולדריי לביה"ח כדי לעשות סטז' לפני 16 שנה, ומאז ראה במקום את ביתו. הוא התמחה ברפואה פנימית, ושימש כסגן-מנהל מחלקה פנימית.

בטקס סיפרו הרופאים, שד"ר גולדריי תמיד שימש „כותל מערבי" לכל הזקנים והבודדים, שלא פעם נשארים „תקועים" בפרוזדור ביה"ח, או בחדר-מיון, לאחר שקרוביהם נטשו אותם. „הוא איתנו היום, כמו חתן ביום חתונתו. הוא שלנו, צמח בינינו. לקבל את הניהול של המחלקה, זה יום גדול עבורו", בירך פרופ' רוני רווין, מנהל בתיה"ח העירוניים, את ד"ר גולדריי.

על ד"ר גולדריי אומרים, שלמרות מצוקת האישפוז, מעולם לא פינה זקן בודד או נטוש מביה"ח, כפי שעשו לעיתים בבתי-חולים אחרים. תמיד מצא להם מיטה ופינה, עד שנמצא סידור במוסד. ד"ר גולדריי משמש גם כגריאטר מחוזי וכמ"מ מנהל המחלקה למחלות ממושכות, במשרד הבריאות.

בת 14: „אחי קיים אתי יחסי מין מלאים במשך 3 שנים"

בעקבות תלונת הנערה, בת למשפחה דתית מקריית-חיים, נעצר האח בן ה-17 □ הוא הודה, וגילה שקיים יחסים גם עם אחות נוספת

— מאת דני שדה, כתב „ידיעות אחרונות" —

בעקבות תלונתה של נערה בת 14, בת למשפחה דתית מקריית-חיים, כי אחיה מקיים איתה יחסי מין זה שלוש שנים, עצרה המשטרה את האח בן ה-17. הוא הודה במעשה - וגילה כי קיים יחסי-מין עם אחות נוספת שלו. הוא נעצר לחמישה ימים, להמשך החקירה.

ביום חמישי האחרון הגיעו הוריה של הנערה למשטרה, והודיעו כי נעלמה, וסיפרו כי יצאה מבית-ספרה אך לא הגיעה הביתה. באותה שעה עצמה הגיעה הנערה אל ביתו של קצין-משטרה, שכן של הוריה, וסיפרה לו: „אחי בן ה-17 מקיים אתי יחסי-מין כבר שלוש שנים, בניגוד לרצוני".

האח נעצר מייד, ובחקירתו הודה במעשה, וסיפר גם, כי הוא מקיים יחסי-מין עם אחות נוספת שלו. למחרת, יום שישי, הוא הובא בפני שופט-שלום בחיפה, שהאריך את מעצרו בחמישה ימים.

נציג המשטרה טען בבית-המשפט, כי חקירת הנער העלתה שבמשך שלוש השנים האחרונות הוא קיים יחסי-מין מלאים עם שתי אחיותיו — המתלוננת ואחות נוספת — הצעירות ממנו.

גיסו של הנער — בעלה של אחות בוגרת שלו — שהופיע בבית-המשפט, טען כי האחות השניה שאיתה מקיים הנער יחסי-מין, כבר קיימה בעבר יחסים עם גברים מבוגרים ממנה.

הנער עצמו טען בבית-המשפט: „אני מבית דתי, אני לא מסוגל לעשות דברים כאלה. בחקירה במשטרה הודיתי שעשיתי את זה, כי אמרו לי שאם אודה, ישחררו אותי ממעצר".

חשוד ברצח נמלט מתחנת משטרה

— מאת גד ליאור, כתב „ידיעות אחרונות" —

אחמד עתון, החשוד ברצח הצורף דוד אברהם, לפני 10 ימים בירושלים, נמלט ביום שישי בבוקר מתחנת משטרה בירושלים.

החשוד, קבלן השיפוצים (23), מהכפר צור-בהר שבמזרח ירושלים, ניצל פגישה עם סניגורו כדי להמלט.

עתון נעצר שעות אחדות לאחר הרצח והיה כלוא מאז בתחנת המשטרה בקישלה, שבעיר העתיקה. ביום ששי, סמוך לשעה 10 בבוקר, הופגש העצור, לבקשתו, עם סניגורו. אך בניגוד גמור להוראות, לא נכבלו ידיו ורגליו באזיקים, למרות שהוא חשוד בעבירה הפלילית והחמורה ביותר - רצח.

העציר ניצל את ההזדמנות, הערים גם על סניגורו וברח. הוא רץ במהירות רבה אל מחוץ לתחנה, ותוך שניות נבלע בתוך ההמון בסימטאות העיר העתיקה. כוחות גדולים של המשטרה החלו בחיפושים. בשעת מסירת הידיעה, נמשך המצוד אחר האסיר, אך בינתיים, ללא תוצאות.

קבלן השיפוצים חשוד, כי רצח את דוד אברהם בדקירות סכין, בליבה של שכונת מקור ברוך במערב ירושלים, לאחר שהתגלע בינו לבין הצורף סכסוך על רקע כספי. זאת, לאחר שביצע עבודות שיפוצים עבור המנוח.

נתלתה על מרזב ואיימה לקפוץ

— מאת גד ליאור, כתב „ידיעות אחרונות" —

אשה בת 35 ניצלה בסוף השבוע ממוות, בזכות עקשנותם של שוטרים ממשטרת ירושלים, שהצליחו לשכנעה שלא לקפוץ אל מותה מהמרזב שעליו טיפסה, בגובה ארבע קומות מעל חצר הבית.

האשה, אם לשני ילדים קטנים, נתלתה על המרזב, ולפני עשרות שכנים וסקרנים טענה שרע לה בחיים ושהיא „קופצת בכל רגע". למקום, ברחוב קולומביה בשכונת קרית-מנחם שבדרום ירושלים, הוזעקו מייד אנשי משטרה רבים ואמבולנס עם צוות רפואי.

במשך 20 דקות ניסו השוטרים לשכנע את האשה לרדת מהמרזב, אולם התברר, שדעתה אינה צלולה, כיוון שכבר בלעה מספר כדורי ואליום. פורץ מנעולים מורשה הגיע למקום וסייע לשוטרים לחדור לבית האשה. אנשי המשטרה הצליחו לאחוז בזרועותיה ולהחזירה אל ביתה.

חוקרי המשטרה העלו, כי האשה סבלה לאחרונה מדיכאון כבד. האשה נלקחה לטיפול רפואי.

שמות בחדשות

הופך השולחנות: קשה לי להירדם

עצוב לו: האיש שסמל יותר מכל את אשר התרחש בוועידת חרות, הוא ללא ספק גסטון מלכה מפתח-תקוה. גבר נמוך קומה, מלא גוף, נשוי ואב לחמישה. התפרצותו האלימה לבימת הנשיאות של הוועידה, והפיכת השולחנות כאילו „שלפה" אותו מאלמוניות.

26 שנים הוא חבר תנועת החרות. ממלא תפקידים מרכזיים במסגרת הליכוד בעירו. תנועת החרות, כפי שהוא מעיד, זורמת בעורקיו. לכן השבוע האחרון היה עבורו הקשה ביותר בשנים האחרונות. בלילות הוא מתקשה להירדם. „עצוב לי" הוא אומר.

השאלה שהעסיקה רבים בחרות, ואת אוהדי התנועה, היתה לאיזה מחנה משתייך מלכה והיו שביקשו לנצל את התנהגותו הפרועה, כדי לנגח את מתנגדיו. אך כשנשאל: מאיזה מחנה אתה? השיב בפסקנות „אני ממחנה תנועת החרות".

מי שיבקר בביתו יוכל להתרשם מהקשר העמוק של משפחת מלכה לתנועה: על הקירות בחדרי הבית תלויות תמונות המנהיגים כולם. שמיר, לוי, שרון, ויצמן, וכמובן בגין. „אין אצלי הבדל בין מנהיג זה או אחר. כולם הם אנשי חרות".

גסטון מלכה אומר, כי ביום שני בערב, כאשר ניצב ליד בימת הנשיאות, ביקש לומר דברים לצירים. ואז „אחד מחברי הכנסת שלנו אנקוב בשמו, הטיח כלפי מילים קשות. המתח של החודשים האחרונים נתן את אותותיו. רציתי להגיב בדברים מעל הבימה. טיפסתי לבימה, ואז נדחפתי על-ידי נאמני שמיר, ספגתי מכות, ואיבדתי את עשתונותי. התפרעתי בלא שליטה, והפכתי את השולחנות. אני שב וחוזר ומבקש סליחה על התנהגות זו. כל שאני רוצה הוא שהתנועה תשוב לתפקד, ושהמנהיגים יגיעו לפשרה. עצוב לי לראות מה שקורה אצלנו. אנחנו צריכים להיאבק נגד מפלגת העבודה ולא בתוכנו. כל מה שאני אוסיף עתה, רק יכול לגרוע". (חיים ברוזיוב)

וזוהי רק ההתחלה

שביעות ראשונה: „התאצ'ריזם רחוק מלהיות בסוף דרכו" - הבטיחה אתמול ראש ממשלת בריטניה, מרגרט תאצ'ר בכנס מפלגתה בפוליקסטון. „אחרי ההישגים הגדולים של שבע השנים האחרונות, אני מבטיחה לכם עוד שבע שנים כאלה ובעקבותיהן שבע שנים נוספות". „גברת הברזל" (בתמונה), שדיברה אל האופוזיציה הגוברת במפלגתה, ביססה את דבריה על „מקורות אמינים המקורבים לדאונינג סטריט" (מעון ראש הממשלה). (יוחנן להב)

לגלות יותר מעורבות

נייטראליות: בשיחה ביום שישי עם שר החוץ יצחק שמיר הבטיח שר החוץ הפיני, פאבו מטי ויירינן (בתמונה), לחזק את קשרי התרבות והמסחר בין ארצו לישראל.

במהלך השיחה הזמין האורח את שר החוץ יצחק שמיר לביקור רשמי בפינלנד והסביר כי ארצו החליטה לגלות יותר מעורבות במזרח התיכון תוך שמירת המסגרת הנייטראלית של מדיניות החוץ של מדינתו. (רוני שקד)

ההבדל בין הכרמלית לרכבל

לא מרשים: ראש הממשלה, שמעון פרס, רוגז מאוד על ראש עיריית חיפה, אריה גוראל (בתמונה), בעניין הפעלת הרכבל בשבת.

בפגישה בירושלים אמר פרס לגוראל, כי גם אבא חושי ז"ל נענה לפצרותיו של ראש הממשלה דאז, דוד בן-גוריון, ולא הפעיל את הרכבת התחתית בשבת.

הערב ידווח גוראל במליאת העיריה על מכירת הרכבל לגורם פרטי המתכוון להפעילו בשבת באמצעות עובדים לא-יהודים, ודתיים בחיפה שוקדים לפנות בעניין לערכאות. (צבי טל)

© ידיעות אחרונות
יום ראשון, ה' באדר ב' תשמ"ו — 16.3.1986

האנס שנמלט מהכלא נתפס לאחר שנורה ונפצע

סעיד אבו־סולוב שברח לפני כחודש ימים מכלא באר־שבע, נלכד במוסך בעיר □ נידון ל־22 שנה על אונס טרמפיסטית ועל שורת התפרצויות

מאת דני קיטר, כתב "ידיעות אחרונות"

כחודש לאחר שהצליח להימלט בקפיצה מעל חומות כלא באר־שבע, נלכד ביום שישי האסיר סעיד אבו־סולוב, באיזור התעשיה של באר־שבע, לאחר מירדף שבמהלכו נפצע.

אבו־סולוב נורה ונפצע במותנו, לאחר שלא שעה לקריאות השוטרים שרדפו אחריו. הוא הובא לבית־החולים "סורוקה", נותח, ונמסר כי מצבו טוב.

אבו־סולוב, בן 32, משבט אבו־רג'יג שליד דימונה, הורשע בשנת 1983 באונס אכזרי של טרמפיסטית ובשורה של התפרצויות. הוא נידון ל־22 שנות מאסר וריצה את עונשו בכלא באר־שבע.

דמות בחשיכה

ב־18 בפברואר, סמוך לשעה 10 בלילה, הבחין סוהר בדמות המנסה להגיע אל החומה שגובהה כשבעה מטרים. אחר־כך נראתה הדמות מטפסת על החומה. הסוהר קרא לדמות לעצור, אולם זו לא עצרה. סוהר אחר, שישב באחד ממגדלי השמירה, פתח באש מתת־מיקלע, אך הדמות הצליחה להגיע לראש החומה, ולנתר לצד השני. עקבות הבורח נעלמו לאחר שני קילומטרים לערך.

בשבוע האחרון הגיעו לחוקרים ידיעות על הימצאותו של אבו־סולוב בסביבות באר־שבע. "באחד הלילות היינו קרובים מאוד אליו, אך ברגע האחרון לא נוצר עימו מגע", סיפר מפקד מרחב הנגב של המשטרה, ניצב־משנה חיים בן־דאיון.

בליל שבת, לאחר קבלת מידע מודיעיני, התמקמה חולית בלשים מול מוסך באיזור התעשיה של באר־שבע. על־פי המידע שהיה בידי המשטרה הסתתר אבו־סולוב באותו מוסך. בחוליה היו קצין המיעוטים המרחבי, סקר יעקב פיטוסי, ואנשי היחידה המרכזית רס"ר חיים דידי, ליאון ועקנין, וארמונד בוזגלו.

המשיך לרוץ

סיפר פיטוסי: "החלטנו לפרוץ למקום. היה זה בגדר שדרכו היינו צריכים להיכנס. דידי נכנס ראשון. כשאבו־סולוב ראה אותו, הוא התחיל להימלט. צעקנו אחריו שניה אם לא יעצור, אך הוא המשיך לרוץ. צעקנו שוב. הוא לא נענה. גם כשירינו באוויר הוא לא הגיב והמשיך לרוץ. אז נורתה ירייה לכיוון רגליו. הוא נפל. הגענו אליו ווידינו אותו".

חוגים בכירים בשירות בתי־הסוהר, בירכו אתמול על טיפולה של המשטרה בפרשה. מנהלו לשעבר של כלא באר־שבע, גונדר־משנה מיכאל בן־שחר, אמר: "בריחתו של אבו־סולוב גרמה נזק לכלא, תפיסתו צריכה להיות לקח לאסירים שאולי תיכננו לברוח".

• סעיד אבו־סולוב, כבול, בבית־החולים. (צילם אמיר ויינברג)

"יש ימים שאנו לא אוכלים כי אין כסף"

סיפורם של שבעה אחים ואחות, יתומים מאב ואם, המתגוררים באופקים □ לישכת הרווחה: סייענו למשפחה

מאת תמר טרבלסי, כתבת "ידיעות אחרונות"

אחת לכמה ימים סוטה סיגלית רשטורקר בת ה־18, מאופקים, ממטלות הרגיל, ובמקום ללכת לבית־הספר, היא מבצעת עבודות־ניקיון.

בסכום הזעום שהיא משתכרת, קונה סיגלית לעצמה ולאחיה מעט מזון, ואם נותר בידיה מעט כסף, היא קונה ספר־לימוד או ביגוד זול.

סיגלית רשטורקר ושבעת אחיה, המתגוררים בעיירה, הם יתומים מאב ואם. לא פעם ידעו חרפת־רעב. אבי המשפחה נפטר לפני 11 שנה. האם נפטרה לפני שבעה חודשים.

"יש ימים שאנחנו לא אוכלים בכלל, כי אין כסף", אומרת סיגלית, "אבל בדרך־כלל, אנחנו שותים רק מרק ואוכלים לחם. בלילות קר לנו מאוד, כי אין לנו שמיכות וסדינים. כמה פעמים לא הלכתי לבית־הספר, כי לא היה לי מה ללבוש".

דוד, האח הבכור, מובטל. באחרונה השתחרר אחד האחים מהכלא, לאחר שריצה עונש מאסר על פריצות. דוד חושש שגם אחיו הצעירים יידרדרו לפשע.

לדברי בני המשפחה, פניותיהם לאגף־הרווחה לא נענו ואיש לא התעניין בגורלם. בתגובה, מסר אתא מנשרי, מנהל אגף־הרווחה במועצה המקומית אופקים, כי האגף סייע למשפחה, ומלווה אותה מזה כמה שנים.

החשד: הוא הרוויח מוועידת חרות

המהומה בוועידת תנועת החרות הועילה לעסקיו של שלמה מזרחי, בן 22 מקריית־עקרון – כך טוענת נציגת המשטרה, רס"ר תיקי קוצר, כשהביאה ביום שישי את מזרחי לבית־משפט השלום בתל־אביב.

לטענת החוקרת, גנב מזרחי ביום חמישי לפנות־בוקר, באולם הקונגרסים בגני־התערוכה, שני ארנקים.

הזמר ליאור ייני: הושג הסכם גירושין

הזמר ליאור ייני ישלם לאשתו סכום חד־פעמי של 7,500 דולר, ובתמורה תמחוק האשה, אביבה אור־שלום, את תביעת המזונות.

על־פי הסכם זה פנו פרקליטיהם של בני־הזוג, עורכי־הדין ארנון שוטלנר ואורית רפאלי, לבית־הדין הרבני, ובאחרונה נתן הזמר גט לאשתו.

קללה חדשה: תכירי הומו ותקבלי איידס

"הלוואי שתכירי הומו, תשכבי איתו ותקבלי איידס" – כך קילל פקיד־בנק בן 52 מבת־ים, את אשתו התכשיטנית. האשה מצטטת את הקללות במיסמך שהגישה לבית־המשפט המחוזי בתל־אביב, במסגרת הליכי הגירושין ביניהם. לטענתה, הוא השמיע את הקללה כשהוא נוגע במזוזה שעל דלת הבית.

באמצעות עורך־הדין מרדכי גירון, תובעת האשה להוציא את בעלה מהבית, ולחייב אותו בתשלום מזונותיה.

הבעל מכחיש את טענות האשה, באמצעות עו"ד יהודה שלזינגר.

• הבית הגדול ביותר שהוסע על גלגלים, בכבישי הארץ, הוסע בסוף־השבוע מהמפעל בו הורכב במפרץ־חיפה, לגדרה. הוא נרכש על־ידי משפחות ונעמי עבוד מבניה, שביתו עלה באש. הבית המוכן, מכיל שלושה חדרי־שינה, סלון, אמבטיה ומטבח. רוחבו שישה מטרים ואורכו – 13 מטרים. בגלל מימדיו, זכה הבית לליווי משטרתי. (כתבה יהודית יחזקאלי, צילם שאול גולן)

"הסוכן המשטרתי הוזמן לעשן סמים בפרדס - ונורה בראשו"

כשנה אחרי רצח צורי איטח מנתניה, הוגש כתב־אישום בפרשה נגד שני צעירים מנתניה

מאת משה רונן, כתב "ידיעות אחרונות"

קרוב לשנה אחרי רצח צורי איטח, צעיר נתנייתי ששימש סוכן משטרתי לגילוי עברייני סמים, הוגש שלשום כתב־אישום נגד שני צעירים המואשמים ב"חיסול" הסוכן, משום שעבד בשירות־המשטרה.

הנאשמים, אמנון דהרי ושמעון ברנס, תושבי נתניה בני 24, נעצרו שלשום לחרש ימים בפקודת השופט המחוזי צבי הכהן. בינתיים ילמד סניגורם, ד"ר חיים משגב, את חומר הראיות נגדם. בעוד חורש תבקש התביעה להאריך את מעצריהם עד תום המשפט.

כזכור, נעלם צורי איטח ב־10 באפריל אשתקד, בעיצומה של התקופה בה עסק בקניית סמים מסוחרי־הסמים של נתניה, ובתיעוד העיסקות, על מנת להעמיד את סוחרי־הסמים לדין. מפעיליו במשטרה שיערו שנרצח, אך מכיוון שהגופה לא נמצאה, לא היתה ודאות בכך.

כמה חודשים אחרי הרצח, הציע עבריין ידוע מנתניה, הכלוא לתקופה ארוכה, להמציא פרטים על מקום קבורתו של צורי איטח. באמצעות פרקליטו, ד"ר משה גב, הוא הציע את המידע תמורת קיצור תקופת מאסרו. התביעה סירבה לעיסקה.

בכתב־האישום שהוגש שלשום, טוענת התובעת נרית שניט, סגנית בכירה לפרקליטות מחוז המרכז, כי ב־8 באפריל אשתקד נודע לאמנון דהרי ולשמעון ברנס מפיה של אביבה איטח, גרושתו של צורי איטח, כי בעלה לשעבר הוא סוכן משטרתי. למחרת בשעות אחר־הצהריים האזין אמנון דהרי באופן סמוי לשיחה טלפונית בין צורי לבין אביבה איטח, שבה סיפר צורי לאביבה שהוא עומד להיפגש עם מפעילו מהמשטרה.

באותו היום החליטו אמנון דהרי ושמעון ברנס, ביחד עם שמעון בן־מוחה (שלא הועמד לדין ביותר אי־תם) לחסל את צורי איטח, לפני שידווח למשטרה על עיסקות סמים שעשה איתם. הם תיכננו לקחת אותו לנסיעה ברכב גנוב, ובמהלך הנסיעה לירות בו.

אך הרצח בוצע בצורה אחרת. לטענת התובעת, עו"ד שניט, למחרת בבוקר קרא אמנון דהרי לצורי איטח מביתו בנתניה, והזמין אותו לעשן איתו סמים בפרדס ממזרח לעיר. איטח נסע עם דהרי אל הפרדס, שם המתינו לו ברנס ובן־מוחה. כשצורי עשה הכנות לעשן את הסם, ירה אמנון דהרי כאקדח בראשו. בשעות הערב חזרו השלושה לפרדס וקברו שם את איטח. מקום קבורתו נודע רק באחרונה, עם פיענוח הרצח על־ידי משטרת נתניה.

התביעה תנסה להוכיח את האשמה בעזרת 19 עדים.

שלוש שנים למבריח סמים

תושב הכפר עוספייה, אחמר מנסור, בן 20 נידון בסוף השבוע לשלוש שנות מאסר. הוא הורשע בהברחת 72 קילוגרם חשיש ו־158 גרם הרואין מלבנון. מנסור היה חבר ברשת הברחות סמים בה שותפים עוד כשישה אנשים, רובם תושבי הכפר עוספייה. כולם עומדים לדין.

נשדדו על־ידי מתחזה לשוטר

שני תושבי חברון, דיינס חליל ואדג'אי אקראם, שבאו לבלות סוף־שבוע בתל־אביב, התלוננו במשטרה כי בעת שעצרו ברמזור, ברחוב קיבוץ־גלויות, ניגש אליהם צעיר שהזדהה כשוטר וביקש את תעודותיהם וארנקיהם. משמסרו לו את אלה, ביקשם להמתין ברכבם – ונעלם. המשטרה פתחה בחיפושים אחר "השוטר".

"ייבנה גשר חדש מעל ואדי רושמייה בחיפה"

מאת דני שדה, כתב "ידיעות אחרונות"

גשר חדש, בהשקעה כוללת של כחמישה מיליוני דולרים, יוקם בכניסה הראשית לחיפה, מעל ואדי רושמייה. הגשר המתוכנן, שבנייתו תארך כשנתיים, יחליף את הגשר הנמצא בסכנת התמוטטות.

על־פי התיכנון, ייבנה תחילה חלק אחד של הגשר, ובו שני נתיבים בלבד, ובשלב מאוחר יותר יושלמו שני נתיבים נוספים.

הגשר החדש "יתחבר" את סיבוב רחוב הגיבורים, מעל בית־התעשייה, ואורכו יהיה כ־150 מטרים.

המפקח הארצי על התחבורה, פנחס בן־שאול, מסר כי משרד־התחבורה כבר השקיע כספים בתיכנון הגשר החדש, ובפינוי התוואי בשבילו.

"אנחנו איננו אחראים על תחזוקת הגשר הנוכחי, בו התגלו הליקויים הבטיחותיים, אבל כאשר העירייה פנתה אלינו, בבקשה לסייע בתיקונים, החלטנו להפנות את הכספים לבניית הגשר החדש", מסר בן־שאול.

• למרות עיוורונו, התנדב ליאון טרגרד, כיום בן 63, למחתרת הצרפתית, והשתתף בפעולותיה נגד הנאצים. עתה פרעה ממשלת־ישראל חוב של כבוד ללוחם הנועז, והעניקה לו את עיטור לוחמי המדינה. הוא קיבל את העיטור מידיו של סמנכ"ל משרד־הבטחון, יהודה מרון (משמאל), בטקס מרגש שהתקיים בסוף־השבוע. בעוד חודש ימים יעלה טרגרד לארץ, ויתיישב בה קבע. (כתב יאיר עמיקם, צילם אילן מאירי)

רצתה טרמפ ונפלה קורבן למעשה מגונה

– מאת משה רונן, כתב "ידיעות אחרונות" –

ביום שלישי, ה־4 במרס, בשעות אחר־הצהריים, נסעה חיילת בטרמפ בסמוך למחנה הצבאי בתל־השומר. את החוויה שעברה עליה במהלך הנסיעה היא לא שכחה. הנהג התערטל, ביצע בה מעשה מגונה בכפיה, והשליך אותה בצד־הדרך.

החיילת לא שכחה גם את מספר המכונית, ואת העובדה שלנהג היו גבות עבות במיוחד. באותו היום היא התלוננה במשטרה.

שלשום הובא לבית־משפט השלום בתל־אביב בעל המכונית. הוא טען, כי למרות שגבותיו עבות, אין הוא האיש. לדבריו, הרכב משמש עסק מסחרי שבבעלותו, ונוהגים בו אנשים רבים.

השופט ראובן זיו עצר אותו לארבעה ימים, ויעץ לו, שאם אכן הוא חף מפשע – יעזור למשטרה למצוא מי נהג במכונית באותו יום.

הילדה באה לנקות הקיוסק של אביה ונאנסה על־ידו

– טען נציג המשטרה, בבקשו להאריך את מעצרו של תושב חולון בן 39 □ "הסיפור הוא מזעזע", אמר השופט, ודחה את טענת האב כי זוהי עלילה

מאת משה רונן, כתב "ידיעות אחרונות"

"הסיפור הוא מזעזע", כתב שלשום השופט נתן עמית. "קשה להעלות על הדעת שאב יבצע בבתו, בשר מבשרו, אונס כזה. האב טוען שזוהי עלילה, וקשה לי להבין מדוע בת תעליל כך על אביה".

השופט החליט לעצור תושב חולון בן 39 ל־15 יום, בחשד שאנס באכזריות, באיומי־סכין, את בתו בת ה־14, בקיוסק שלו בחולון.

הבטיח כסף

נציג המשטרה, סמ"ר שבתאי גיל, סיפר לשופט עמית, כי ביום רביעי נכנסה לתחנת משטרת חולון ילדה בת 14, וסיפרה סיפור אשר זיעזע גם את ותיקי החוקרים. לדבריה, שבועיים לפני כן הבטיח לה אביה 20 דולר, כדי שתקנה לעצמה נעליים, ותמורת הכסף דרש שתבוא לקיוסק שלו בחולון, כדי לנקות שם.

לדבריה, כאשר הגיע לקיוסק נעל האב את הדלת, זרק אותה על מיטה בחדר האחורי של הקיוסק, לקח סכין ואיים עליה שהוא "יגמור" אותה אם לא תתפשט. לדבריה, היא התפשטה מחוך פחד, והוא השכיב אותה על המיטה ואנס אותה.

הילדה חזרה הביתה, ולמחרת רשמה את הסיפור במחברת, שהיא מכנה "יומן חיים", וסיפרה לאמה על מה שקרה. האם ניגשה מייד לעובדת־סוציאלית, וזו הזמינה את הילדה לשיחה, אך הילדה לא הופיעה לשיחה. היא המשיכה לרשום את חוויותיה בכל יום ב"יומן־חיים" שלה, והעניין השתתק. כעבור שבועיים החליטה להתלונן במשטרה, לדבריה מתוך חשש שהמיקרה יחזור על עצמו.

יומן־החיים

שלשום הוצג "יומן־החיים" לפני השופט נתן עמית.

"זה שקרי", הגיב האב בבית־המשפט. "זוהי עלילה".

"מדוע הבת שלך תרצה להעליל עליך?", שאל השופט והורה לעצרו ל־15 יום.

"באתי לרומא לטייל והובילו אותי לכלא"

– טען ישראל אוזיפה מרמלה בשיחה עם קונסול ישראל ברומא, לאחר שנעצר כחשוד בפרשת הברחת סמים □ באיטליה עצורה באותו עניין גם הישראלית ליזה מיימון

– מאת יוסי בר, כתבנו ברומא, וצבי אלוש ומירי עוז, כתבי "ידיעות אחרונות" –

"לא יודע מה רוצים ממני. באתי לרומא כדי לטייל, ולפתע שני בריונים שמו את ידיהם על כתפי, והובילו אותי לבית־הכלא". כך סיפר אתמול ישראל אוזיפה, לקונסול ישראל ברומא, שלום הדיה, שביקר אותו בבית־הכלא רגינה צ'ילי שבמרכז רומא.

ישראל אוזיפה, תושב רמלה בן 27, היה אמור לקבל "מזוודת בגדים" שהכילה 2.5 ק"ג הרואין, מידי הישראלית ליזה מיימון בת ה־23, שנעצרה עם בואה לרומא, וגילתה לשוטרים האיטלקים, כי המזוודה עם הסם שהיא נושאת, מיועדת לאוזיפה, הממתין לה במלון הילטון.

בני משפחתה של ליזה מימון, שקראו ביום חמישי שעבר ב"ידיעות אחרונות", את הידיעה על מעצרה, טילפנו בבהלה לקונסוליה הישראלית ברומא, ושאלו פרטים על מעצרה של הבת.

לקונסול הדיה סיפר ישראל אוזיפה, שהוא אכן מכיר את הצעירה הישראלית, אך לא ידע כלל על בואה לרומא. לדבריו, חיכה ברומא לחברו רני כהן הישראלי שנתן באיסטנבול את מזוודת־הסמים לליזה מיימון, כפי שהסתבר בחקירה.

אולם המשטרה האיטלקית שחקרה את הישראלי, התקשתה להאמין לסיפור התמים. לדעת החוקרים האיטלקים, שיתפו שלושת הישראלים פעולה.

לשאלת הקונסול, כיצד זה צעיר ישראלי מובטל, בוחר להשתכן דווקא באחד מבתי־המלון היקרים בעיר, השיב אוזיפה, שנהג־מונית הובילו לשם, והוא לא התכוון לשהות בו יותר מיומיים.

במשפחתו של אוזיפה, ברמלה, שרר בסוף השבוע מצב־רוח קשה. "אנחנו משפחה נקייה", אמר האח, יצחק. "בחיים לא היה לאף אחד מאיתנו עסק עם פלילים. אמא יושבת ובוכה כל הזמן. מבשלת ושורפת את האוכל".

ישראל אוזיפה

ישראל אוזיפה החליט לצאת לצרפת, לדברי אחיו, לאחר שפוטר ממפעל לסוליות־נעליים, בגלל קיצוצים. "יש לנו שם משפחה גדולה", מספר האח. "הוא חשב לנסות להשתקע שם ולמצוא עבודה. לפני כן תיכנן טיול בן שבוע באיטליה. דעתנו נטרפה מדאגה בגלל שלא צילצל. מישהו הפך אותו לשעיר לעזאזל. אנחנו מוכנים להראות את חשבון־הבנק שלו, כדי שתבינו שמי שיש לו כל־כך מעט כסף, לא יכול להיות סוחר סמים".

7 שנים חיכתה לחתונה ואחרי 7 ימים רוצה גט

– מאת משה רונן, כתב "ידיעות אחרונות" –

שבע שנים חיכתה סטודנטית אוהבת בת 22 עד נשואיה. שבעה ימים של התעמרות וזילזול בעקבות החתונה הביאו לניתוק קשר־הנשואין.

כך טוען עורך־הדין יגאל יצחק חלוי בכתב־תביעה שהגיש בשם הסטודנטית לבית־המשפט המחוזי בתל־אביב.

לטענתו, הכירה הצעירה את בעלה כשהיתה בת 15 והוא היה בן 17. הם החלו לקיים יחסי־מין למרות שהיתה קטינה, והוריה, שראו כי אין אפשרות להילחם באהבת הצעירים, היקצו להם "חדר אהבה" בביתם שבאחד מישובי־השרון. באותו חדר הם חיו שבע שנים תמימות, ושם הסתתר הבחור גם מאימת השוטרים הצבאיים, שחיפשו אותו בבית הוריה, משום שערק מהצבא.

אחרי שבע שנים הסכים הבחור לשאת אותה לאשה. נשלחו הזמנות, נשכר אולם. החתונה התקיימה בחודש יוני שעבר – ושבוע אחריה גילתה הצעירה, היום בת 22, כי בעלה בן ה־24 אינו האהוב שאיתו חיה שבע שנים. לטענת עו"ד חלוי, הבעל הצעיר לא היה מעוניין לעבור לדירה משלו, והעדיף להמשיך לגור בבית הוריה. הוא החל להיעדר מהבית לתקופות ארוכות, עד שבועיים, מבלי לטלפן, והיא חושדת שהוא מכרך דרכיו עם נשים אחרות. לטענתה, בכספי המתנות שקיבלו בחתונה, הוא רכש רכב, שבו הוא מסיע נוסעים. את הרכב הוא רשם על שם אביו, כדי שלא יהיה לה חלק בו.

משום כך, היא תובעת ממנו מזונות, ומבקשת מבית־המשפט צו העשה אותה בעלת מחצית מהרכב שהוא קנה.

טרם הוגש כתב־הגנה.

"לא מכיר במדינה", הכריז עד במשפט כנופיית־שירזי

– מאת משה רונן, כתב "ידיעות אחרונות" –

"אינני מכיר במדינת־ישראל! אינני מכיר בבית־המשפט! אינני מכיר את התובעת, ואינני רוצה לדבר!"

כך אמר בבית־המשפט המחוזי בתל־אביב ניסים אל־על בן 27 מנתניה, עד־התביעה במשפט "כנופיית שירזי" הנאשמת בשוד זוגות אוהבים על שפת הים בסמכמורת, וסידרת פריצות.

כזכור, היה הכדורגלן שלמה שירזי חבר הכנופיה, ושימש כעד־מדינה במשפטיהם של חבריו. לטענת התובעת, עו"ד יהודית אמסטרדם, "הופל" שירזי על־ידי חברו ניסים אל־על, אשר הקליט אותו לבקשת המשטרה באופן סמוי, בשיחה בה השמיע שירזי דברים העלולים להפליל אותו. כאשר נודע לו על ההקלטה, הוא הסכים להיות עד־מדינה.

ניסים אל־על נשפט בעצמו לתקופת מאסר ארוכה. אתמול הוא היה אמור לבוא להעיד נגד שניים מהנאשמים, אבי ימין וחמי מיימון, המיוצגים על־ידי עורכי־הדין בני קיסלר ויהושע רוזה.

כשהוכנס לאולם, כדי להעיד, שאלה אותו התובעת: "ניסים אל על, בן כמה אתה?"

"אינני מוכן לענות", השיב העד.

"האם אתה מסרב לענות משום שהגיל חסוי כמו אצל נהורה, ששומרת את גילה בסוד?", שאל השופט אורי שטרוזמן.

"הגיל אינו חסוי", ענה העד, "אני בן 27. אבל אינני מוכן להעיד כאן, כי אינני מכיר בבית־המשפט ובמדינה. אני עובר טיפול פסיכיאטרי".

השופט שטרוזמן הזהיר אותו, כי הוא צפוי לעונש על בזיון בית־המשפט, ואף נתן לו "עשר דקות למחשבה". אבל העד עמד בסירובו להעיד, גם אחרי שהוכרז כעד עוין.

השופט החליט לתת לעד זמן נוסף למחשבה, ודחה את המשפט לחודש הבא.

קדם-אירוויזיון 1986
ISRAEL PRE-EUROVISION CONTEST

היום בטלויזיה

מחר בביתך

אלבום שירי הקדם-אירוויזיון

סי בי אס: מוסיקה. זה הקול.

הסינפונייטה הישראלית באר-שבע

מנהל מוסיקלי: מנדי רודן

יוהן שטראוס

העטלף

"Die Fledermaus"

בביצוע חצי-בימתי

מנצח: מנדי רודן
במאי: דוני ענבר
נוסח הדיאלוגים בעברית: דן אלמגור

בהשתתפות אמנים מהארץ ומחו"ל
והמקהלה הקאמרית שליד האקדמיה בירושלים.

באר-שבע, אולם קרן 22.3.86, 23.3.86.
ירושלים, התיאטרון ע"ש שרובר 25.3.86, 1.4.86.
כפר-סבא, היכל התרבות 27.3.86
תל-אביב, מוזיאון תל-אביב 29.3.86, 30.3.86.

כרטיסים להשיג בקופות האולמות.

מועדון קוראי ידיעות אחרונות

טלפון 212213

חוג פופ פנויים ופנויות

לגברים פנויים נותרו 10 מקומות בלבד!!

סוף שבוע

תכנית מיוחדת

חמישה כוכבים בסימן פורים

מיום חמישי 27/3 עד מוצ"ש 29/3 במלון "השרון" הרצליה

118 ש"ח בלבד!!

תיאטרון מחול ענבל

מציג:

בעקבות אגדתי

הצגות בכורה חגיגיות

בתכנית:

"בעקבות אגדתי"
כוריאוגרפיה: שרה לוי-תנאי
מוסיקה: שלמה גרוניך
עיצוב: אריה ברקוביץ

"אם"
כוריאוגרפיה: אילנה כהן
מוסיקה: ריצ'ארד פארבר
עיצוב: יהודית גרינשפן

"והים איננו מלא"
כוריאוגרפיה: אושרה אלקיים רונן
מוסיקה: אהרון קמינסקי
עיצוב: אלי סיני

בחיפה: יום שלישי 11.3.86 בשעה 20.30 אודיטוריום חיפה — בחסות ראש העיר חיפה מר אריה גוראל.

בת"א: יום שני 17.3.86 בשעה 21.00 מוזיאון תל-אביב — בחסות ראש העיר תל-אביב-יפו מר שלמה להט.

בירושלים: מוצ"ש 22.3.86 בשעה 20.30 תיאטרון ירושלים — בחסות יו"ר הכנסת מר שלמה הלל.

בת"א: יום רביעי 26.3.86 בשעה 21.30 תיאטרון הבימה

כרטיסים להשיג: בקופות הכרטיסים בערים הגדולות ובערבי המופעים בקופת האולם.

הפצה ראשית: בחיפה — גלתם ארועים טל' 660177, 04-662278.
ברים — קלעים טל' 02-240896
בת"א — משרדי ענבל טל' 03-652758
להזמנת הצגות ולהנחות מיוחדות לקבוצות מאורגנות ולבתי ספר בטל' 03-653711.

קרן התרבות אמריקה ישראל

קרן התרבות אמריקה-ישראל AMERICA ISRAEL CULTURAL FOUNDATION

טכס חלוקת מענקי יצירה

יתקיים ביום רביעי ה-19.3.1986, בשעה 7.00 בערב בביתן הלנה רובינשטיין, שד' תרסי"ט תל-אביב.

לאחר הטכס תפתח במקום תצוגת עבודות של המצטיינים מבין זוכי המילגות ע"ש שרת באמנויות הפלסטיות.

התצוגה תנעל ביום חמישי ה-27.3.86.

נוער מוסיקלי בישראל

בשיתוף אגודת ידידי נוער מוסיקלי בישראל

משרד החינוך והתרבות, אגף הנוער והחברה למתנ"סים

האקדמיה למוסיקה ע"ש רובין, ת"א, התזמורת הפילהרמונית הצעירה

קונצרט מיוחד

"נוער מוסיקלי בישראל" מארח נוער מרחבי הארץ.

בחסות ראש עיריית תל-אביב, מר שלמה להט. תל-אביב, היכל התרבות, יום א', י"ב אדר ב' תשמ"ו, 23.3.86 בשעה 16.30.

בתכנית: תזמורת האקדמיה ע"ש רובין בשיתוף התזמורת הפילהרמונית הצעירה.

מנצח: פרופ' דיעגו רשף. סולן: מיליס לוריא, פסנתר (פרס ראשון בתחרות ע"ש אריאנה כץ). מנחה: יצחק שטייגר.

אוטובוסים של אגד וסיעו קבוצות נוער שהוזמנו מרחבי הארץ אל הקונצרט וממנו.

הנהלת חשבונות 1-2

מכון ישראלי למינהל

חן למקצוענים לצלם עבורך

סטודיו לצילום

בית ליסין

ויצמן 34 ת"א
טל. הקופה 257966, 216653

"כולם היו בני חוץ מנעמי" / מחר, דימונה מתנ"ס 21.00	הערב ב-20.30
הסרט "דיווה" יוקרן היום ב-23.15	
"גבירתי המדינה" /	מחר, 17.3 ב-20.30
"פף" /	יום ג' 18.3 ב-20.30 / הצגות אחרונות
"נטושים"/בנמל יפו בלבד, מחר ב' 17.3 וכל השבוע ב-21.00	

וידאו • טלויזיות וסטריאו

עד 12 תשלומים ובמחירים סיטונאיים

וידאו טייפים	מ-1890 ש"ח
טלויזיות צבעוניות	
מערכות סטריאו	מ-690 ש"ח
רדיו-טייפים ניידים	מ-95 ש"ח

אולטרפון — "סיטונאים"
רחוב העליה 28, תל-אביב

מוסף תיאטרון בידור מוסיקה

כחול לבן בצבעים

רביו בידור אקטואלי

תיאטרון ירושלים מחר יום ב' 17.3
תל-אביב "בית ציוני אמריקה" יום ד' 19.3
באר-שבע "קרן" יום ו' 21.3

מומיקס תיאטרון מחול

לשבוע הופעות בלבד
תיאטרון ירושלים 20.3
תל-אביב "תיאטרון הבימה" יום ו' 21.3
מוצ"ש 22.3

הו קלכותה! Oh! Calcutta!

המחזמר הנועז, המשעשע והמצליח ביותר בברודווי — מגיע לישראל!
לשבועיים בלבד! החל מ-29.3
ב"דיקלי" תל-אביב

זאב רווח אברהם מור משה איבגי

אובה אובה הלהקה המשגעת מבריזל

התיאטרון הלאומי הבימה

נמר חברבורות
ערב 16.3 • מחר 17.3
נסים ונפלאות
בקופסות שימורים
יום ג' 18.3
פירוד זמני
ערב 16.3 • יום ב' 17.3
המונזון קרוזו — ביומרקר
ערב 16.3 • ב-20.30

התיאטרון הקאמרי

יאקיש ופופצ'ה — קומדיה
"התוצאה הכי מצחיקה"
הערב 16.3 • מוצ"ש 29.3
קסטנר — הצגה ה-100
הערב 16.3 — בעכו
פלשתינאית (מ' הימה)
מחר 17.3 • יום ג' 18.3
דבש פרא קומדיה (אחרונות)
מוצ"ש 22.3 • יום א' 23.3

התיאטרון העירוני חיפה

חפצים — תיאטרון חיפה
הערב 16.3 סדרה מ"ב
מחר 17.3 סדרה 25
יום ג' 18.3 סדרה ח"י
יום ד' 19.3 ב-16.30 וב-20.30
אוסטרליה הדרומית — ג. סאלוב
מחר 17.3 יום ג' 18.3 ס' 21
פלשתינאית — ת"א "הקאמרי"
מחר 17.3 יום ג' 18.3

התזמורת הפילהרמונית הישראלית

קונצרט למנויים מס' 6

זובין מהטה, מנצח
שלמה מינץ, כנר
תל-אביב, היכל התרבות 8.30 בערב

סדרה 2: הערב — 16.3.86	
סדרה 3: יום ב', 17.3.86	
סדרה 4: יום ג', 18.3.86	
סדרה 5: יום ד', 19.3.86	
סדרה 6: יום ה', 20.3.86	

קונצרט למנויים מס' 6

זובין מהטה, מנצח
אורי פיאנקה, כנר
ירושלים, בנייני האומה
מוצ"ש 22.3.86, 8.30 בערב

רסיטל

(מס' 2 בסדרת רסיטלים)
מרילין הורן, מצו-סופרן
מרטין כץ, פסנתרן
בתכנית מיצירות: ארנה, ביזה, דה פאלה, הנדל, פרסל, רוסיני, שוברט
תל-אביב, היכל התרבות
מוצ"ש, 22.3.86, 8.30 בערב

קונצרט למנויים מס' 6

זובין מהטה, מנצח
אורי פיאנקה, כנר
תל-אביב, היכל התרבות 8.30 בערב
סדרה 7: יום א', 23.3.86
סדרה 8: יום ב', 25.3.86

מוסיקה קלסית קלה

קונצרט מס' 5
זובין מהטה, מנצח
אורי פיאנקה, כנר
תל-אביב, היכל התרבות
יום ב', 24.3.86, 9.00 בערב

בתיאטרון הקאמרי

מכירת בגדי תיאטרון

לקראת פורים — מחירים מפתיעים

יום ה': 20.3: 10.00—17.00 • יום ו': 21.3: 10.00—14.00

לאורה ריבלין, עמי ויינברג

בארץ לאזוכרת

הצגה לילדים בכל הגילים

"בארץ לא אזכרת היא הצגת חלום. מלל, בימוי, צליל, משחק ותאורה חוברים את הארץ לחגיגה..."

תיאטרון ירושלים יום ג' 25.3
תל-אביב "מוזיאון תל-אביב" יום ד' 26.3
אבן-יהודה "פיס — בית בכר" יום ד' 26.3

הבלקה

זוהר ארגוב, אריס ולהקתו ועוד...

הערב חפלה משגעת!

03-709937

מועדון קוראי ידיעות אחרונות

חוג פו"פ פנויים ופנויות

מפגשים מהסוג האישי

כל יום שני משעה 30. לתוך הלילה במועדון הפינגואן במלון קאונטרי-קלאב תל-אביב

ראיונות ותקשורת

בתכנית שבועית מגוונת
★ הכרויות
★ הופעת אורח
★ מסיבת ריקודים
★ נשאת פרסים
★ משקה ראשון

פרופ' אבנר זיו מאוניברסיטת ת"א על "למה אהבה"

מכירת כרטיסים במקום בערב המפגש מ-21.00

הכניסה אך ורק עם תעודת זהות

מרחב תכנון מקומי כפר-סבא

הודעה עפ"י סעיף 149 לחוק התכנון והבנייה תשכ"ה 1965.

בית המשפט המחוזי בירושלים

הזמנה לדין

מדינת ישראל

חוק התכנון והבניה, התשכ"ה - 1965

אנגלית

כל הרמות
מכונים אמריקאים

תל-אביב דיזנגוף 115 טל. 228545
ר"ג, ביאליק 47 טל. 726132
חיפה, בלפור 5 טל. 669014

משטרת ישראל

המחוז הדרומי

מודיעה על מכירה פומבית של רכוש ללא בעלים

המכירה תתקיים בחצר תחנת המשטרה בפתח-תקוה ביום ג' 1.4.86 בשעה 09.00.
על הקונים להצטייד בתעודת זהות.
המכירה במזומנים בלבד.

רשות הגנים הלאומיים

עקב בקורת שנתית
לא יפעל הרכבל במצדה

בימים: ד' 19 במרץ
וביום ה' 20 במרץ 1986.

קריאה מהנה בשבועון "לאשה"

לאשה

השבועון הגדול ביותר בישראל

טיפול חדשני בבעיות מין בחומרים טבעיים — ראיון עם רופא הומאופת ●●● שדיים כבקשתך — נשים שנותחו ורופאים מספרים על ניתוחים להגדלת החזה ●●● "אמא שלי היתה כבר רוצה להשוויץ עם נכד", אומרת ירדנה ארזי בראיון אישי ●●● הדוגמנית הלבנונית היפהפיה, אחותה של מיס-תבל, מואשמת ברצח בעלה, קצין סורי ●●● כריסטין סעיד. בת לאם יהודיה ואב ערבי שהתנצרה, זכתה בסכומי-עתק בלוטו ובטוטו ועתה זכתה גם בנסיעה למצרים בתחרות "נסיכת השלום" ●●● שפע של צילומים בלעדיים מוועידת חרות ●●● "אין דבר יותר יפה מבחורה בבגד-ים שכולה שרירים מפותחים ובולטים", אומרת נערת החן לשעבר שהפכה לשרירנית ●●● סיפורו השבועי של צבי לידסקי ●●● דיוקנה של קוראזון אקינו, המנהיגה החדשה של פיליפינים ●●● ציירת, בת למשפחה מתבוללת, הפכה לדתיה בעקבות נישואיה לגר-צדק ●●●, במדור החצי השני: גרוש בן 39 ●●● קצין המשטרה זכריה בנאי מספר על שוטרים ועבירות מיניות ●●● המשפטן ישראל גיל במדורו: כיצד אפשר להתחתן פעם אחת ולהתגרש פעמיים ●●● כל המועמדים לפרסי האוסקר ●●● אהבה ירושלמית בארבעה מיליון דולר ●●● הקירקס הסיני בישראל ●●● אופנה בארץ: סריגי אביב ●●● רפואה אחרת: טיפול בפצעי בגרות ●●● תפירה: תחפושת לגיל 5—6 ●●● כיצד להכין כובעים לפורים ●●● אופנה בעולם: חליפות למעבר ●●● מרשמים לארוחת לילה למסיבה ●●● סריגה: משחקי גוונים ומירקמים ●●● בראש אחד — המדור למכתבים אישיים לוהטים ●●● זאת — ועוד הרבה יותר — בגליון התוססגוני, העושה לכם שבוע מעניין יותר

800 אלף קוראים בכל שבוע

מעודכן ומגוון, מבדר ומרתק

במבצע ל 3 ימים בלבד ב 12 תשלומים

לבעלי ויזה וישראכרט

מערכות משולבות

	במקום	רק
נשיונל פנסוניק דאבל קאסט, מגבר, רדיו, רמקולים	1300	950
היטצ'י סייס, רדיו, מגבר, רמקולים	1200	850
I.T.T.	1260	790

וידאו

עם תעודת אחריות מקורית
נשיונל, J.V.C., נורמנדיה, ITT, פנסוניק, שניידר החל מ-1790 ש"ח
+ רדיו נייד חינם עם הקניה

טלויזיות דדן

גרץ, סבא, שניידר, סוני, סניו, נשיונל, ברוק-סוניק
החל מ-920 ש"ח
+ רדיו נייד חינם עם הקניה

מערכות סטריאו בחלקים

מקצועיות-אקאי, פיוניר, סוני, סניו, הוסל, בק, הינקל
החל מ-1090 ש"ח
+ רדיו נייד חינם עם הקניה

רדיו טייפים

נשיונל, סוני, סניו, קראון, אינטרנשיונל, איקו, היטאצ'י ועוד
החל מ-80 ש"ח

מודל מבצע למזומן בלבד + מע"מ
לרוכשים בתשלומים 4% לכל תשלום

רוניטון אלקטרוניקה בע"מ, דרך פ"ת 5 ת"א פתוח ברציפות כל השבוע

ספורט

הדרך היפה והטובה להגן על עץ בקסילדקור 200

XYLADECOR 200

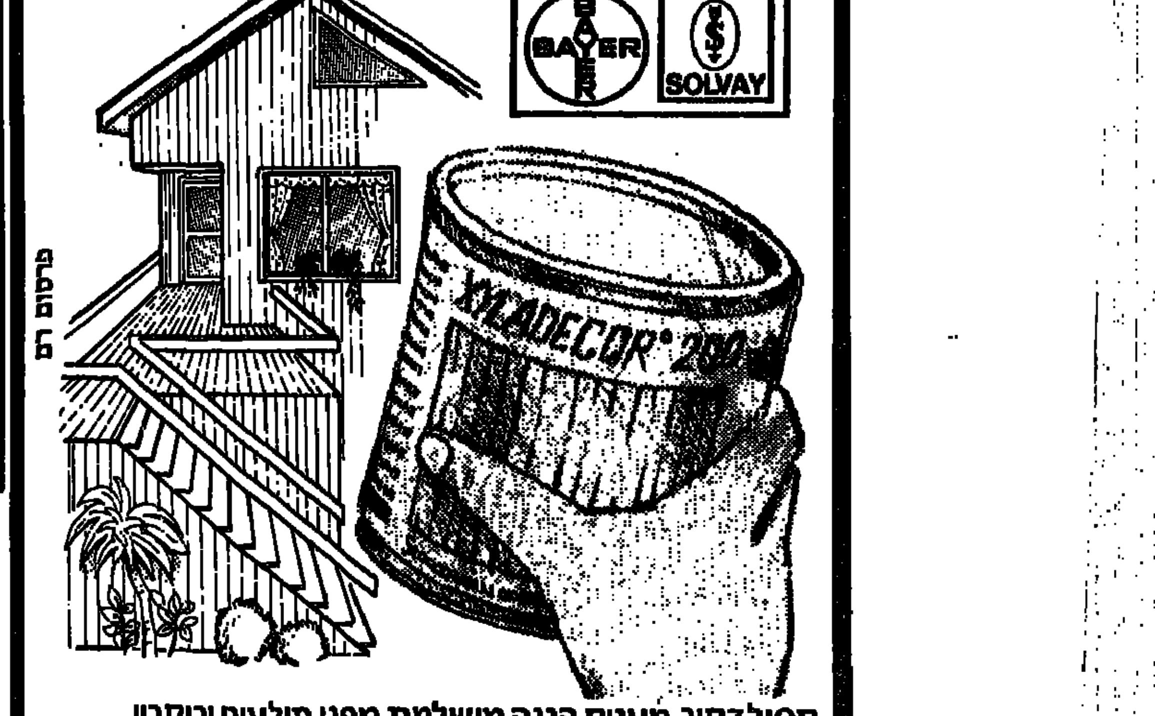

קסילדקור מעניק הגנה מושלמת מפני תולעים וריקבון, דוחה מים ורטיבות, אינו מתקלף וחידושו אינו מהווה בעיה כלל. לשרותכם 10 גוונים לשימוש בפנים ומחוץ לבית. קסילדקור עומד בתקן הבניה הגרמני.

מבצע הנחות בכל־בו שלום על כל קניה שי מברשת צבע

להשיג: כלבו שלום מחלקת "עשה זאת בעצמך" המשביר המרכזי, המשביר לצרכן, היפרשוק של תנובה ובחנויות המובחרות לצבעים וחומרי בניה.

הפצה ארצית: נשר מברשות
טל. 03-831094, 03-824057, 03-825286

בזק — החברה הישראלית לתקשורת בע"מ

לידיעת הממתינים להתקנת טלפון בחיפה

החל מהבוקר (יום א' 16.3.86) יועבר הטיפול בבקשות להתקנה, העתקת טלפון, והעברתם משם לשם מהסניף שברחוב פלמר 1

אל סניף חברת בזק
ברחוב י.ל. פרץ 32 בחיפה (בנין השקם)

מטבחי תל־אביב

תצוגה במטבחה, יופי, עיצוב מקורי, גוונות, במחיר הזול ביותר למטר רץ, 118 שקל חדש. ארונות מטבח מסודוויץ', פנל, לא כולל מתקנים, התקנה ומע"מ.
● האספקה תוך שבועיים
רחוב נחמני 35, תל־אביב, טלפון 03-615095

הנהג, תן טרמפ לחייל

משרד החקלאות
השירותים הווטרינריים ובריאות המקנה

הודעה לציבור

על פי חוק הכלבת (החזקת כלבים, חתולים וקופים במאורות בידוד), תשי"ט—1959

חיה שנשכה אדם או בעל חיים, חייב בעליה להביאה למאורות הבידוד הקרובה, תוך 24 שעות ממועד הנשיכה. חיה שהובאה למאורת בידוד תוחזק בה, 10 ימים לשם תצפית.
הוצאת הובלות החיה הנושכת חלה על בעליה. המוחלקות הווטרינריות ברשויות המקומיות הנקוטות בצעדים משפטיים כנגד העוברים על תקנות אלה.
לחלן רשימת המאורות הפועלות כיום בשטח המדינה:
קרית שמונה, צפת, מרכז כדורי, נצרת, חיפה, הרצליה, תל אביב, רמת גן, ירושלים, לוד, אשקלון, קרית גת, באר שבע, אילת.

מנהל השירותים הווטרינרים

משרד החינוך והתרבות
מינהל החינוך — המחלקה לבחינות

הודעה ל"נבחנים החיצוניים" (האקסטרנים)

א. נוהל הרשמה

1) לנבחנים חדשים

פתיחת תיקים לנבחנים חדשים לקראת מועד קיץ תשמ"ו, תסתיים ביום שני כ' באדר־ב' תשמ"ו — 31.3.86. לשם פתיחת תיק על הניבחן לבוא אישית לשלוחות המחלקה באזור מגוריו ולהביא איתו:
א. תעודת זהות ממשלתית (מסמך אחר לא יתקבל).
ב. דמי פתיחת תיק בסך — 31.- ש"ח.

2) לנבחנים ותיקים

א. נבחנים שפתחו תיק נבחן חיצוני בעבר ומעוניינים לגשת לבחינות במועד קיץ תשמ"ו ירשמו לבחינות בסניפי בנק הדואר אך ורק באמצעות שוברים מודפסים על־ידי המחשב. ההרשמה תסתיים ביום שלישי כ' בניסן תשמ"ו 29 באפריל 1986. דמי בחינות בגרות — 19.- ש"ח.
ב. נבחנים שאין בידיהם שוברים מודפסים כנ"ל יזמינו שוברים באמצעות השלוחה בה נמצא תיקם לא יאוחר מ־31.3.86.
ג. את הפעולות הבאות ניתן לבצע לא יאוחר מה־31.3.86:
* החלפת מקצוע או רמת בחינה.
* שינוי כתובת.
* העברת תיק ממחוז למחוז.

הוועדה המקומית לבנין ותכנון עיר בני ברק

הודעה

עפ"י סעיף 149 לחוק התכנון והבניה תשכ"ה 1965, הועדה המקומית לתכנון ובנין עיר בני ברק הכינה תשריט חלוקה שהוא בסטיה מתכנית ב.ע. המאשרת מס' 345 א' בגוש 6189 חלקות 42, 279, 280, 673, 674 בשטח 45350 מ"ר לאישור הועדה המחוזית ואילו הן הסטיות:
1. שטח הדרכים השבילים והניה ציבורית צ.ל. 9.801 ממ"ר במקום 9.161 ממ"ר.
2. שטח חלקה מס' 2007 לבנין צבורי צ.ל. 716 ממ"ר במקום 840 ממ"ר.
3. שטח חלקה מס' 2009 לבנין צבורי צ.ל. 8.139 ממ"ר במקום 8.500 ממ"ר.
4. שטח חלקה מס' 2010 צבורי פתוח צ.ל. 3.109 ממ"ר במקום 3.250 ממ"ר.
5. שטח חלקה מס' 2011 צבורי פתוח צ.ל. 278 ממ"ר במקום 290 ממ"ר.
6. שטח חלקה 2008 לבנין צבורי צ.ל. 3000 ממ"ר עפ"י ת.ב.ע. 345 א' יחולק לשני מגרשים:
א. מגרש מס' 29 בשטח של 1000 ממ"ר.
ב. מגרש מס' 7 בשטח של 1888 ממ"ר.
7. סה"כ שטחים צבוריים הנ"ל צ.ל. 24.931 ממ"ר במקום 24.943 ממ"ר.
8. סה"כ שטח לבניני מגורים צ.ל. 20.419 ממ"ר במקום 20.407 ממ"ר סה"כ שטח אחוד וחלוקה של החלקות הנ"ל: 45.350 ממ"ר 45.350 ממ"ר.

כל המעונין יכול לעיין בתכנית החלוקה האמורה במשרדי הוועדה המקומית בעירית בני ברק בשעות קבלת קהל ורשאי להגיש התנגדות מנומקת לועדה המקומית תוך 14 יום מיום פרסום הודעה זו.

(—) מר משה אירנשטיין
ראש העיריה ויו"ר הועדת המקומית לבנין ותכנון עיר ב"ב

מרכז ההסברה
שרות הפרסומים

פרסומים לקראת יום י"א באדר

	המחיר
בסדרת "דע — תולדות הישוב"	
* קוים לתולדות התיישבות בארץ	0.50 ש"ח
* מאה שנות התיישבות — ביבליוגרפיה נבחרת	0.20 ש"ח
* ראשונים — לקט קטעי זכרונות ועדויות מתקופת העליה השניה	0.20 ש"ח
* הגדודים העבריים במלחמת העולם הראשונה	0.20 ש"ח
* חומה ומגדל	0.20 ש"ח
* הכוח העברי בטרם מדינה (1882—1948) — ביבליוגרפיה נבחרת	0.20 ש"ח
בסדרה "עלי סיור"	
* בימי תל־חי	0.20 ש"ח
אוגדנים	
* אוגדן "100 שנות התיישבות" (48 לוחות בגודל 25×35 ס"מ)	3.00 ש"ח
* אוגדן הגבורה (48 לוחות בגודל 25×35 ס"מ)	4.00 ש"ח

פרסומים אלה ואחרים ניתן לרכוש בלשכות המחוזיות של מרכז ההסברה במקומות האלה:
ירושלים — רח' ינאי 6, טל' 02-243678; מיקוד: 94181.
תל־אביב — רח' ארניה אוסולדו 21א, הקריה, מיקוד: 61070, טל' 03-262618
חיפה — רח' אחד העם 5, טל' 04-642361, מיקוד: 31041.
באר־שבע — בנין מרכז הנגב, ת.ד. 4422, טל' 057-33906/7, מיקוד: 84143
נצרת — בנין עואד עטיה, מרכז העיר, טל' 065-55210, מיקוד: 16000.

עם יפה

"עם יפה עם אחד"

תנועה בלתי מפלגתית לשיפור איכות החיים והחברה בישראל
בשיתוף "ידיעות אחרונות"
מפעולות התנועה
בין התאריכים 16.3.86 – 29.3.86

16.3.86 שעה 17.30 במרכז התנועה – דיון בנושא אדם לאדם – אדם במסגרת ארועי העשור לתנועה.
17.3.86 בשעה 17.00 בבית קריניצי בר"ג סדנא בנושא: חינוך לאורח חיים דמוקרטי במוסדות חינוך, בהנחיית גב' יונה בראדיון – ממונה על מפעלי חינוך. דברי פתיחה: גב' אורת חכם – יו"ר מרחב המרכז של התנועה.
17.3.86 בשעה 19.30 בבי"ס ע"ש יגאל אלון בחולון סדנא בנושא: דרכים למניעת אלימות מנחה: גב' יונה בראדיון.
19.3.86 בשעה 18.00 בבית פרופ' א. שוראקי – בירושלים – דיון בנושא: אחדות העם – [illegible]
21/22.3.86 שני ימי עיון במלון "מצדה" בערד בנושא: "אחדות העם – הלכה למעשה" ביוזמת ובארגון מר יוסף יוסף – יו"ר האגף לאינטגרציה של התנועה.
המשך המבצעים הארציים: שרות אדיב במוסדות ציבור, מגן לגיל הזהב.
תערוכות ציורי ילדים: בנושא "עם יפה עם אחד" מוצגות בסניפי התנועה במרחבים השונים.
בתאריך 23.3.86 בשעה 19.00 בבית "יד לבנים" תתקיים עצרת הוקרה והזדהות עם אסירי ציון בברה"מ ובסוריה. חברי תנועתנו והציבור הרחב המעוניינים לקחת חלק בעצרת מתבקשים לפנות למרכז התנועה לשם קבלת הזמנות (המקומות מוגבלים).
תודתנו נתונה לחברת "המשרד הנקי" על עזרתה הרבה לתנועתנו.

אנו זקוקים לעזרתך בעשייה הענפה והמתבצעת כולה על טהרת ההתנדבות

שם משפחה .... שם פרטי ....
כתובת .... טלפון ....
עיסוק .... מוכן להירתם בתחום ....
מ"ב דמי חבר שנתי בסך 5 ש"ח ותרומה בסך ....(לא חובה)

נא לפנות למרכז התנועה לפי הכתובת:
רח' הירקון 224, תל־אביב 63405
טלפונים: 03-242393/4 – 241492

משרד החקלאות
השירותים הווטרינריים ובריאות המקנה

הודעה לציבור

על פי תקנות מחלות בעלי־חיים (תכשירים כימיים), התשמ"ב—1982

חלה חובת רישום על כל חומרי חיטוי המיועדים לשימוש וטרינרי, קרי לחיטויים של מיתקנים להחזקת בעלי־חיים ושל מיתקני שרות לבעלי־חיים, לרבות מיתקני חליבה, איסוף ביצים או שחיטה.
בקשות לרישום תכשירים המשווקים כיום, ניתן להגיש בכתב למנהל השירותים הווטרינריים, ת.ד. 12 בית־דגן 50250, עד ליום 31.3.86.
בירורים: טל. 03-981662, 03-981759, 03-981637, 03-981671.

החל מיום 1.7.86 תיאסר מכירת תכשירי חיטוי שלא נרשמו כחוק.

מנהל השירותים הווטרינרים

בס"ד

המועצה הדתית חצור הגלילית

מכרז פומבי מס' 1/86

מוצע בזה לקבלנים רשומים בפנקס הקבלנים לעבודות בניה להשתתף במכרז בצוע שיפוצים ושינויים במבנה טהרה ובית מרחץ בחצור הגלילית.

את פירוט העבודה אפשר לקבל במועצה הדתית בחצור הגלילית תמורת 50 ש"ח שלא יוחזרו. את ההצעות יש למסור למועצה הדתית בחצור הגלילית לא יאוחר מיום כ"ג אדר ב' תשמ"ו (3.4.86). המועצה הדתית רשאית לצמצם את היקף העבודה או לחלקה בין מס' קבלנים.

אין המועצה מתחייבת לקבל את ההצעה הזולה ביותר או כל הצעה שהיא.

יש לצרף ערבות בנקאית בגובה של 5% מערך ההצעה.

שמואל כהן
ראש המועצה הדתית

בבית המשפט השלום בנתניה — רח' הרצל 57
תיק אזרחי מס' 36/86

התובע פרידמן שלמה ע"י ב"כ עוה"ד ימין, קו־חור ושות' מרח' שטמפפר 41, נתניה
— נ ג ד —
הנתבע גלרר בע"מ — כתובת אחרונה ידועה — נתניה הרצל 53

הזמנה בסדר דין מקוצר

אל גלרר בע"מ. דע, כי התובע הנ"ל הגיש נגדך תובענה לפי פרק ט"ז לתקנות סדרי הדין האזרחי, תשכ"ג—1963, לסכום של 5,422 ש"ח כמפורש בכתב התביעה על נספחיו, שניתן לקבלו במזכירות בית המשפט בנתניה.
אם יש בדעתך להתגונן, עליך לבקש בדרך המרצה רשות על כך מבית המשפט, תוך 20 ימים מיום פרסום הזמנה זו. הבקשה צריכה להיות נתמכת בתצהיר בו יפורש אם אתה מתכוון לטעון נגד התובענה כולה או נגד חלק ממנה בלבד, ואם כן — נגד איזה חלק, ועליך למסור לתובע הודעה על בקשה זו בצירוף העתק מן התצהיר.
אם בית המשפט לא יתן רשות להתגונן כאמור, יהא התובע זכאי לקבל פסק דין בהעדר לכתב התביעה.

ציון לביא
מזכיר ראשי
בית משפט השלום נתניה

יום 9.3.86

קיצבאות הביטוח קטנו מהחודש הבא

באם לא יחודש תוקף הוראות השעה שלפיהן עודכנו הקיצבאות ☐ ייפגעו בעיקר 240 אלף מקבלי השלמת הכנסה

– מאת ישראל תומר, כתב "ידיעות אחרונות" –

בחודש הבא עלולים לקבל 490 אלף זכאי הביטוח הלאומי קיצבאות "מצומקות" בשיעורים ניכרים. תוקפן של הוראות שעה, שלפיהן עודכנו הקצבאות מאז שנת 1984, יפוג בסוף החודש.

בלא הארכת תוקף התקנות יקבלו 240 אלף מעוטי יכולת, הזכאים גם להשלמת הכנסה, קיצבה בסך 221 ש"ח במקום 280 ש"ח כיום - ירידה של כ־21 אחוז. 249 אלף מקבלי קיצבאות הזיקנה והשאירים הרגילות, יקבלו 141 ש"ח במקום 147 ש"ח.

ח"כ רן כהן (רצ) פנה לשר העבודה והרווחה, משה קצב, ולשר האוצר, יצחק מודעי ותבע להאריך את התקנות בשנה נוספת. "גזילת קיצבאותיהם של מעוטי ההכנסה היא התעללות בלתי אנושית", אמר.

"חבר עירייה לא יעמוד בראש מועצת הפועלים של אותה העיר"

הוראה זו היא רק אחת בשורה של הגבלות חמורות שיוטלו על חברי עיריות ומועצות

– מאת גד ליאור, כתב "ידיעות אחרונות" –

חבר במועצת עיר או מועצה מקומית לא יוכל עוד לשמש במנהל פרוייקט שיקום השכונות בתחום אותו ישוב, או להיות מועסק במתנ"ס המקומי או לכהן כמנהל בית־ספר באותה הרשות, מחשש לניגוד אינטרסים בין שני התפקידים.

כך קובעת ועדה מיוחדת שמונתה ע"י שר הפנים יצחק פרץ, לצורך קביעת כללים למניעת ניגוד עניינים של נבחרי הציבור ברשויות המקומיות. בראש הוועדה עומדת עוה"ד טנה שפניץ, נציגת היועץ המשפטי לממשלה.

בין הכללים שקבעה הוועדה והמתפרסמים בחוזר שהפיץ משרד הפנים בסוף השבוע בכל הרשויות המקומיות:

● חבר מועצה, החבר בוערת תרבות, נוער וספורט ברשות המקומית, לא יהיה רשאי עוד לכהן באותה עת כמזכיר מועצת הפועלים המקומית.

● חבר מועצה המכהן בישיבה הקשורה לעירייה - לא יטפל ולא ישתתף בכל דיון בעירייה בנושאים שיש להם השלכה על אותה ישיבה.

● חבר מועצה שקרובו, כגון אחיו, מורה בבית־ספר באותה רשות מקומית - לא יטפל ולא ישתתף בדיון בנושאי תקציב ותקנים, שלהם השלכה ישירה על אותו מוסד חינוכי.

● חבר מועצה המבקש לבצע עבודות בניה פרטיות על־ידי קבלן המצוי בקשר עסקי עם הרשות המקומית, לא יתקשר עם אותו קבלן, אלא לאחר שקיבל חוות־דעת של הוועדה המייעצת לשר הפנים.

● עורך־דין, העומד להתמנות כחבר מועצה, אינו רשאי להמשיך ולייצג אדם בכל עניין שהמועצה צד לו.

אמש במוסיקה

מהטה – יום ההולדת ה־50 עשה לו משהו

לפני עשרים וחמש שנים ניצב בחור בלתי מוכר, בן 25, בשם זובין מהטה, על בימת הפילהרמונית בהופעת הבכורה. שלו עם "השביעית" של דבוז'אק. אמש, הוא ניצב, והפעם - כפליים בגילו, בקונצרט חגיגי עם "השמינית" של ברוקנר. מהטה סגר בזה את המרחק שבין ההססנות וחוסר הנסיון של דבוז'אק, לבין עודף הבטחון שהפגין בברוקנר.

מהטה תפס את ברוקנר בקרניו. אלא שתפס אותן חזק מדי. ומדוע צריך לצעוק כל־כך. ברוקנר הוא קתדרלה גותית ומהטה אכן בנה קתדרלה יפה, אך הכניס בה גם חומר נפץ מיותר.

יום הולדת ה־50, עשה כנראה משהו לבדראם. אמש היה מהטה פתוח תיאטרלי, פתוח זוויתי. הפרק השלישי היה נפלא בלירייות ובמתח הפנימי שלו. והתזמורת תחת שליטתו המוחלטת, היתה כמיטבה - מגובשת ועם צליל מלא.

ואולי אסור לו למבקר בערב זה למדוד את רמת האדרנלין המוסיקאלי של מנצח נרגש. לכן אחרוג מהמקובל ואומר - זובין יקירי, אין כבר צורך לצעוק או להרשים אותנו. קדימה אל גילוי הצד הלירי שלבטח נחבא אצלך. ברכות - ויום הולדת שמח.

חנוך רון

גופת הנעדר מרחובות נמצאה בבאר עמוקה

– מאת מירי ערן, כתבת "ידיעות אחרונות" –

גופתו של מייק (מיכאל) בראון בן ה־28, שנעדר מביתו ברחובות מאז יום שישי לפני שבועיים, נמצאה ביום שישי - שבוע לאחר היעלמו - בבאר עמוקה בעיר. לאותה באר, שעומקה כ־50 מטרים, הושלכה לפני מספר שבועות [illegible] לאחר שנאנסה באכזריות.

מפקח חיים אברמוביץ, סגן מפקד המשמר האזרחי ברחובות, וצוות משמר־הגבול שעסק עמו בחיפושים אחר הנעדר, מצאו את גופתו בבאר, מרחק כקילומטר מביתו של המנוח ברחוב הרגנית בשכונת הבצלת.

מייק היה שרוי באחרונה בדיכאון, הוא התבודד שעות ארוכות בחדרו, ולעתים שוטט בפרדסים בסביבה. ביום שישי לפני שבועיים יצא מביתו, ומאז נעלמו עקבותיו. משך כל שבוע היערכו סרקו את האיזור מאות אנשי משטרה, תלמידים ומתנדבים.

אתמול סיפר מפקח אברמוב: "במסגרת החיפושים נכנסתי למיבנה שבו מצויה הבאר, עם זרקור בידי. וארתי לתוך הבאר, והבחנתי בתוכה בדמות אדם. הבגדים תאמו את תיאורו של הנעדר - ואז ידעתי שזה הוא והזעקתי את כל הכוחות." היה צורך בשמונה כבאים לחילוץ הגופה מתוך הבאר. בכיסו של המנוח נמצאה תעודת־הזהות שלו.

קצין־משטרה מלווה ברופא הודיע על מציאת הגופה להוריו של מייק, מרתה ואברהם, ולאחיו אלכס בן ה־26. האב נלקח למכון לרפואה משפטית באבו־כביר, כדי לזהותה.

בבדיקה ראשונית לא נתגלו בגופה כל סימני אלימות, ולא התעורר חשד למעשה פלילי.

ביום השנה הראשון להסתלקותו של יקירנו

יוחנן כץ

ניפגש ביום ג', ד' באדר־ב' תשמ"ו — 18.3.86, בשעה 16.00, ליד השער החדש בבית העלמין בגבול חולון—בת־ים.

המשפחה

דוד מנוס – למנוחות

אביו של דוד מנוס, בהלוויות בנו (צילום: מיכאל קרמר)

– מאת חיים ברוידא, כתב "ידיעות אחרונות" –

במעט שנה וחצי של תקווה, יאוש ואי־וודאות לגורלו של סמל דוד מנוס, באו שלושים לקיצם. אלפים חלפו אחרי ארונו, העטוף בדגל הלאום. הורים ואחים נתמכים זה בזה, חברים ליחידה, וסתם אנשים, שבאו להביע ניחומים.

"איפה לא חיפשנו אותך, דוד" התייפחה האם, גרציה, לבושה שחורים. "שתדע שלרגע לא זנחנו אותך. תמידהית איתנו". האח, אבי, ניצמד אל הקומנדקר הנושא את הארון, משעין ראשו ובוכה. ליד הבור הפתוח מנסה האח למנוע את הורדת הארון אל הקבר. כמה חיילים עוצרים בעדו. "אל תקברו את אחי" הוא מתחנן.

לצד חלקת הקבר ניצבים גם מרים ואברהם לוי. ב־5 בדצמבר אשתקד, נרצח בנם משה בידי מחבלים, כשעשה דרכו הביתה.

העיתונאים הרבים המסקרים את ההלוויה, נתקלים בעויינות. "אתם מצצתם את דמו. כתבתם שהוא פושע", מוטחות האשמות. הצלמים נדרשים לעזוב את המקום. גם מימסד פוליטי משתרבב לטקס הקבורה: מאשימים את הממשלה באוזלת־יד, יש גם מי שקורא "לשמוע את הוראותיו של כהנא".

ח"כ מיכאל איתן, שהיה בקשרים עם משפחת מנוס בתקופת היעדרותו של בנם, קורא דברי הספד. "דוד מנוס מצטרף לשורה ארוכה של קורבנות שנפלו ודמם ניספג באדמתנו. אסור להשלים עם רצח חיילים. ידיעות הבטחון הוכיחו שוב, שהם מסוגלים להשיג את הרוצחים השפלים". מישהו משסע את דבריו של חבר־הכנסת. "אתם, ממשלת המחורות, אשמים בהתדרדרות המצב הביטחוני". מישהו אחר צועק "בוגדים".

לאחר שלושה מטחי כבוד הקהל מתפזר. קרוב משפחה נותר להתייחד ליד תלולית העפר הטריה, ומסנן מבין שיניו: "עכשיו לפחות יש לנו קבר היכן לבוא לבכות".

תוארך הקפאת המחירים

(סוף מעמוד ראשון)

רוך פיחות בערך השקל. תגובתו זו באה בעקבות פירסומים שהיו באחרונה, לפיהם נערכו במשרדים הכלכליים דיונים על האפשרות לפחת את השקל.

התייקרות המוצרים המסובסדים תוכננה בתקציב המדינה החדש, במגמה לצמצם את הסכומים המוקדשים לסיבסוד מצרכי־היסוד והתחבורה הציבורית.

ואולם, באוצר חששו, כי ביצוע הייקור בחודש אפריל יביא לעליית מדד גבוהה מאוד, יחסית, בחודש זה. באפריל תמיד היו עליות גדולות במדד, הנובעות בעיקר כתוצאה מתחילת המכירה של הלבשה הנעלה לקיץ.

נוסף לכך, ייקור לחם וחלב הוקדם ובוצע כבר בחודש פברואר, והחודש הועלו מחירי הנסיעה בתחבורה הציבורית, ועל־ידי כך הוקל הלחץ על תקציב הסובסידיות.

החלטה נוספת, שנתקבלה כבר במשרדים הכלכליים, ואשר תובא היום לדיון ולהכרעה בממשלה, היא להאריך את תוקף החוק המאפשר פיקוח על מחירי המצרכים והשירותים במשק, מעבר לחודש יוני השנה. הכוונה בהחלטה זו היא להעמיק בציבור את תחושת הבטחון ביציבות המחירים. באוצר חוששים, כי הסרת הפיקוח בסוף חודש יוני, במלאת שנה לתוכנית הכלכלית, כפי שתוכנן מראש, תיצור בציבור ציפיות אינפלציוניות, ולאלה יש תכונה שהן מגשימות את עצמן.

עם זאת, הכוונה היא להמשיך להסיר בהדרגה את הפיקוח ממחירים של קבוצות שונות של מוצרים ושירותים - אך זאת בזהירות רבה.

בחוגי התעשיינים נתקבלה ברוגז רב הידיעה על כוונת הממשלה להאריך את תוקף הפיקוח על מחירי המצרכים. מנכ"ל התאחדות התעשיינים, ארנון טיברג, אמר אמש: "פקידי הממשלה פשוט התאהבו במצב שהמפעלים חייבים להתחנן על נפשם, כדי לקבל אישור להעלאות מחירים. הקפאת המחירים במשק כבר גרמה לשחיקה חריפה ברווחיות התעשייה, והיא לא תוכל להמשיך במדיניות זו לאורך זמן".

בהסתדרות, לעומת זאת, מרוצים מכוונה זו של הממשלה.

בהסתדרות אומרים עוד, כי למרות העליות הנמוכות במדד בחודשים האחרונים, לא תסכים ההסתדרות להצעת התעשיינים לבטל את מנגנון תוספת־היוקר. "מכשיר תוספת־היוקר הוא כיסוי למה שהיצרנים, המעסיקים ואחרים עושים במשק. כל עוד אלה לא ישתוללו, המדד לא יעלה, וממילא לא יהיה צורך לשלם תוספת־יוקר אלא אחת לשלושה חודשים. אם נוותר על מכשיר זה, יחדלו הגורמים האלה מלהתחשב בתוספות השכר המתחייבות מהעלאת מחירים, ויעלו מחירים בלא גבול", הסביר מנכ"ל ההסתדרות, ישראל קיסר.

שיעור העלייה במדד חודש פברואר - 1.6 אחוז - ניצפה מראש על־ידי כלכלני האוצר. הם מדגישים זאת, כדי להוכיח שהצלחת התוכנית הכלכלית הביאה לסיום עידן אי־הוודאות במשק הישראלי.

בחודש פברואר עלו מחירי הירקות הטריים ב־0.4 אחוז בלבד, אך מחירי הפירות הטריים עלו ב־7.3 אחוזים. המזון התייקר ב־1.5 אחוז, כאשר השיא נרשם במחיר הקמח, שעלה בחודש שעבר ב־29.2 אחוזים. כן עלו מחירי הלחם והחלב, אך הוזלו מחירי הקמח, השמן והסוכר. מכירות סוף העונה הביאו לירידה של 3.9 אחוזים בסעיף ההלבשה, ו־3.2 אחוזים בסעיף הנעלה.

על משכורות חודש מארס, שתשולם בראשית החודש הבא, לא יוזל עידכון מדרגות מס. באוצר טוענים, כי השכר נטו חזר עתה לרמתו לפני תחילת התוכנית הכלכלית, ומכיוון ששחיקת השכר נבלמה והאינפלציה ירדה, אפשר לשוב עתה לשיטה של עידכון מדרגות מס אחת לשלושה חודשים, ולא עידכון חודשי.

בעקבות העלייה במדד, עולה מס הנסיעות, החל מהר בחצות, מ־176 ל־179 שקלים. מס הנסיעות ליוצאים לרומניה עולה מ־88 ל־89 שקלים.

התלבשו במדי־צה"ל וביצעו פריצה

מאת יצחק רבינוביץ, כתב "ידיעות אחרונות"

ארבעה צעירים רעולי פנים, הלבושים במדי דגמיה של צה"ל, פרצו ביום שישי בלילה לדירתם של תושבים מהכפר גמאל, שבנפת טול כרם.

השודדים דיברו עברית ופקדו על בני הבית לרוקן את כיסיהם ולמסור להם את רכושם.

לאחר שהעלו חרס בחיפושיהם בחדרי הבית עזבו הצעירים את המקום. חוקרי המשטרה ציינו, כי לאחרונה ארעו מספר מקרים דומים.

זלילה מתחילה מהראש

מאת דבורה נמיר, כתבת "ידיעות אחרונות"

דיאטות למיניהן אינן התשובה המתאימה להרזיה ושמירת משקל. הזלילה הכפייתית מתחילה מהראש. 98 אחוז מאנשים שרזו בדיאטה, חזרו למשקלם הקודם, ובחלקם אף למעלה מזה. 20 אחוז מתושבי ישראל - מכורים לסירוגין לאוכל ולדיאטות.

זהו המסר של ד"ר טוביה לרר, ממשרד הבריאות, שהצליח בהקמת חוגי גמילה מעישון, ועתה הקים את המכון לעיצוב הרגלי בריאות. בדבריו באקדמיה לרפואה בירושלים, לפני מספר ימים אמר: "ההתמודדות עם בעיות השמנה ואכילת־יתר היא רק על ידי שינוי אורח החיים, שינוי החשיבה, שינוי הרגלים והתזונות."

ד"ר לרר מזהיר, שהדיאטות מפתחים רגשות אשם ("למה אכלתי?") וייסורי מצפון, דבר הגורם לדיכאון ומתח נפשי, שרק מגבירים את האכילה, ללא שליטה עצמית, כפיצוי. בניגוד לזה הוא מציע דרכים לשינוי מנגנוני הרעב והשובע, לא לאכול ליד הטלוויזיה או תוך קריאת עיתון או ספר, ולבלוע לאט. או יורדים לאט, אבל לנצח.

"לבעלי בעיות אישיות או נפשיות, אני מציע לחפש דרכים אחרות לפתרון בעיותיהם, להסית את הדעת במחשבה, ולא על ידי אכילה. לא לברוח למקרר מבדידות, או מעצב - אלא לאכול "עם שכל". רק כך נפטרים מעודף משקל, בלי לקבל אותו מחדש. "והעיקר, להיגמל משקילה במאזניים כל יום או כל שבוע. זה רק משגע ומוגע בורזייה", אמר ד"ר טוביה לרר, באקדמיה לרפואה.

רוצח הילדים מס' 1 בארץ: קטל בדרכים

מאת דבורה נמיר, כתבת "ידיעות אחרונות"

הקטל בדרכים הוא "הרוצח מס' 1" של ילדי ישראל. אשתקד נפגעו בתאונות דרכים 19 אלף איש - 2600 מהם, כ־16 אחוז, היו ילדים עד גיל 14. 55 מהם נהרגו - פרטים אלה מסרה סגנית שר הבריאות, שושנה ארבלי־אלמוזלינו, ביום־עיון מטעם העצרת לשלום הילד, שנערכה בסוף השבוע, בירושלים.

"אני מודאגת מכך, ש־50 אחוז מהילדים שנפגעו בתאונות דרכים, לא קיבלו טיפול ראשוני במקום, משום שלא הובאו לביה"ח על־ידי אמבולנסים - אלא ע"י עוברי־אורח, לעיתים במצב ובצורה שגרמה נזק לילדים. זו בכיה לדורות", אמרה סגנית השר.

המרצים דיברו על הצורך הנוסף, בטיפול בילדים נפגעי תאונות דרכים, גם בשיקום נפשי־יותר מאשר אצל מבוגרים. לרבות סיוע רב־תחומי של פסיכולוגים, עובדות סוציאליות, מחנכים ומומחי שיקום. הושמעה קריאה להקמת מרכזים ל"טראומות של ילדים" בארץ, בו יתרכזו סיוע זה.

מכירות החיסול גרמו למיסחור בקיבוץ

מאת שלומית גנא, כתבת "ידיעות אחרונות"

בקיבוץ נגבה החליטה המזכירות לאסור מכירות חיסול פומביות של חפצים ישנים שבידי החברים. הסיבה: מכירות כאלו כרוכות בהתחשבנות על מחירים בין החברים, ועל כן הן גורמות "למיסחור ורווחים בין החברים".

באחרונה הציעו חברים בקיבוץ פריטי "יד שני" למכירה באמצעות מוקדי הצריכה של הקיבוץ: חנות הכלבו, המכולת, הקומונה (המכבסה ומחסן הבגדים), כמרכז הוצעו פריטים למכירה באמצעות לוח המודעות.

לאחר ויכוח הוחלט במזכירות לאסור על הקיבוצניקים להמיר חפצים בכסף. אבל השוק הפנימי לא יחוסל, שכן לחברים עדיין מותר להחליף פריט בפריט אחר.

אין חובה לציית לפקודה חסרת שיקול

מאת צבי גול, כתב "ידיעות אחרונות"

במסק דין, שאין לו תקדים, קבע בסוף השבוע שעבר בית הדין למשמעת של השטרה בדיוקו, כי ימאי אינו חייב למלא את פקודתו של רב־החובל, כאשר זה מגלה "חוסר שיקול ועירנות".

יורם בטלהיים, קצין אלחוט באחת מאוניותיה של חברת "אל ים", הועמד לדין באשמת סירוב פקודה בלב ים.

הקצין, שנדרש על־ידי רב החובל לטפל בעניין, שאינו נוגע לתפקידיו, סירב למלא אחר ההוראה משום שהיה עסוק באותה עת בחדר האלחוט.

רב החובל לא קיבל טענה זו וכאשר שבה האוניה לארץ, הועמד הימאי לדין - והוכה מכל אשמה בהחלטתו התקדימית של אב בית הדין למשמעת, עו"ד אליהו מרקוביץ.

...ש": מצטערים שניתקנו היחסים

(סוף מעמוד ראשון)
שולץ, כי מנהיגה החדש של בריה"מ, מיכאיל גורבצ'וב, מעוניין בשיפור ביחסי ארצו עם ישראל.

האיש מספר 2 במשלחת הסובייטית להלוויית פאלמה בשטוקהולם, הגנרל היהודי מילשטיין, אמר לנציג מפ"ם ימפה: „אנו מצטערים שניתקנו את יחסינו עם ישראל, אבל עכשיו, לשם חידוש היחסים, אנו זקוקים להזדמנות מתאימה, כדי שנוכל להסביר את התפנית לדעת הציבור שלנו".

מילשטיין, גנרל יהודי יליד סיביר, החבר ב„וועד הבינלאומי על שם פאלמה", איפר בפני, לאחר מכן, את איסור אמר לנציג של מפ"ם והוסיף: „אני משוכנע, שאם ישראל תגלה מידה של רצון טוב, יחול עתה (תחת שלטונו של גורבצ'וב) שיפור ביחסי בריה"מ עם ישראל".

שמעון פרס קיבל הבהרה בנדון זה משר החוץ האמריקני, ג'ורג' שולץ. השניים נפגשו בקבלת פנים במשרד החוץ השוודי, בתוך טקסי ההלוויה והקבורה.

שולץ, שנפגש קודם לכן לשיחה של יותר משעתיים עם ראש הממשלה הסובייטי ריז'קוב, בשגרירות הרוסית בשטוקהולם, אמר לפרס, כאשר נפגשו: „יש לי משהו חשוב למסור לך". השניים התבודדו באחת הפינות באולם קבלות הפנים במשרד החוץ בשטוקהולם, ושולץ עידכן את פרס על השיחה שלו עם ראש הממשלה ריז'קוב.

ריז'קוב עצמו היה אותה עת במרחק של מטרים ספורים מהמקום בו שוחחו שולץ ופרס. כאשר שאל אותו עתונאי אם יש בדעתו להיפגש עם שמעון פרס, נראה ריז'קוב מופתע, הסתכל סביבו, ואמר „לא". כאשר נשאל על יחסי בריה"מ – ישראל, סירב להיגרר לדיון פומבי ורק אמר, כי תשובה מלאה לשאלה זו כבר ניתנה על ידי המנהיג הסובייטי, מיכאיל גורבצ'וב, בעת מסעו לפאריז, בסתיו האחרון.

מספר מנהיגים מערב גרמניים, בתוכם אגון באהר ויוהאנס ראו, שביקרו לאחרונה במוסקבה, אמרו גם הם לשמעון פרס, כי גילו אצל הסובייטים נכונות לשפר את היחסים עם ישראל „במידה מסויימת".

פרס חזר לישראל הבוקר אחרי שהיה של יומיים בשטוקהולם, בה השתתף בטקסי ההלוויה של אולוף פאלמה. בעת שהותו בבירה השוודית נתקבל פרס על ידי המלך קארל גוסטב ה 16 בארמון המלך, ושוחח עם ראשי ממשלות שוודיה (אינגוואר קארלסון), איטליה (בטינו קראקסי), ספרד (פליפה גונזאלס), הקנצלר המערב גרמני הלמוט קוהל, ראש ממשלת זימבאבווה מר גאבה, נשיא פורטוגל מאריו סוארש, ועשרות אישי מדינה אחרים. בין השאר הוא לחץ גם את ידו של שר החוץ האלג'ירי.

ברוב הפגישות האלו הוא העלה את ההצעה להקים קרן פיתוח מיוחדת למזרח התיכון, תוכנית שראש הממשלה כינה כ„תכנית מרשל למזרח התיכון", שתשקיע כמה מיליארדי דולרים בארצות באיזור.

פרס הסביר, כי פרוייקט כזה עשוי להפוך למסגרת למגעים מדיניים ואפילו לשיחות שלום. כאשר נפגש אתמול עם שר החוץ האמריקני, ג'ורג' שולץ, אמר פרס: „אני שמח להודיעך, כי ראש ממשלת איטליה, הקנצלר הגרמני וראש ממשלת יפאן לשעבר, עימם שוחחתי, גילו עניין ברור ברעיון קרן ההשקעות המוצעת הזאת". נראה היה, כי שולץ קיבל ברצון את דבריו אלה של פרס.

מלבד הנושא הכלכלי – התעניינו רוב המנהיגים עימם שוחח שמעון פרס במשבר הפוקד את תנועת החירות. הם אמרו לו, כי עקבו אחר ההתרחשויות בוועידת המפלגה הזאת בטלוויזיה בארצותיהם.

תשובת פרס לאישים הזרים היתה, כי מוטב ללמוד את הבעיות של ישראל מן ההיבט הממלכתי, לא המפלגתי. בהערה לטלוויזיה השוודית אמר פרס: „טוב יותר כשיש חילוקי דעות אידיאולוגיים מאשר חילוקי דעות אישיים, ואפילו אז, מוטב לטפל בהם בכבוד הדדי".

איש המשלחת הסובייטית, חבר הוועד המרכזי של המפלגה הקומוניסטית ארבטוב, שאל אותי שאלה בנדון זה. הוא אמר, כי תמונות מהאירועים בוועידת חרות הוצגו בטלוויזיה הסובייטית. ארבטוב, שהיה ברור כי הוא מתמצא היטב בפרטי המחלוקת במפלגה זו, אמר, כי בעתונות הסובייטית התפרסמו מספר ידיעות ופרשנויות על הנושא הזה.

נושא אחר עליו נשאל שמעון פרס בשטוקהולם, היה יחסי ישראל עם מצרים. הוא אמר למנהיגים עימם שוחח, בתוכם הקנצלר הלמוט קוהל, כי פתרון לבעיית טאבה „נראה באופק".

תיירת נמצאה עם כדור בראש

(סוף מעמוד ראשון)
כוח רבבים המתגורר בישוב קדש ברנע בנגב. אתמול ביקר אצל הוריו בקיבוץ, ואחר-הצהריים יצא עם בנותיו התאומות לטיול בפרדס הסמוך לקיבוץ.

סיפר אתמול ניר: „טיילנו בפרדס, ופתאום הבנות שלי צעקו: 'אבא תראה, הנה ילדה מתה'. התקרבתי, וראיתי את הצעירה. היא שכבה על בטנה. לבשה חולצת-טריקו ארוכה וחצאית בהירה. יש לה שיער בלונדי קצר. בהתחלה חשבתי שהיא ישנה, אבל כשהתקרבתי ראיתי שפניה מכוסים דם וזבובים. על רגליה נראו סימנים של חבטות או קשירות של חבל. החצאית היתה מופשלת. הייתי בטוח שהיא מתה. מיהרתי לקיבוץ והזעקתי את הרופא. כשהגענו אליה, התברר שהיא עוד נושמת. האמבולנס הגיע ולקח אותה לבית-החולים 'סורוקה' בבאר-שבע."

מתנדבת מרביבים סיפרה אמש כי עוד ביום שישי, בעת שטיילה באיזור המטעים של הקיבוץ, שמעה לפתע ירית ואחר-כך הבחינה בגבר שנכנס למכונית בהירה והסתלק מהמקום.

מביה"ח נמסר, כי בבדיקת הפצועה נמצא שקליע של אקדח נעוץ בראשה, לידו היה פצע-יריה נוסף, פצע-יריה גם בידה ושברים וחבלות בגופה. נגרם לה נזק מוחי כבד. לאחר שנמצאה לא היה אפשר לנתחה, היא קיבלה טיפול ביחידה לטיפול נמרץ בשימתי, והרופאים החלו נאבקים על חייה.

לדברי המשטרה, הרקע למעשה פלילי, לא חבלני. למקום בו נמצאה הפצועה הוזעקה מעבדה ניידת לזיהוי פלילי, לאיסוף מימצאים שונים. הוקם צוות חקירה מיוחד לבדיקת המקרה. נמסר כי עדיין בודקים אם הצעירה גם נאנסה.

אקוודור

(סוף מעמוד ראשון)
ביום השבת, אין הישראלים עובדים, ואיש מהם לא היה בבסיס הצבאי שבו התנהל הקרב בין נאמני הנשיא ליאון קורדרו, לבין תומכי מפקד חיל האוויר לשעבר, הגנרל פראנק וארגאס.

תחילה עשה הנשיא קורדרו מאמצים להגיע לפשרה עם המורדים, אולם כאשר הודיעו המורדים „אנחנו עולים על ארמון הנשיא, כדי להדיחו", הורה קורדרו לכוחות הנאמנים לו להסתער על הבסיס שבו התבצרו אנשי וארגאס. לאחר קרב קצר נכנעו המורדים. הגנרל וארגאס ברח, אך כעבור זמן קצר הוא נתפס, כשהוא מנסה להתחבא במחסן של סופרמרקט.

לא מכבר מכרה ישראל לאקוואדור לחק מטוסי „כפיר" מתוצרת התעשייה האווירית, לאחר שארה"ב אישרה את העיסקה. ישראל מקיימת קשרי ידידות עם אקוואדור, ובין שתי המדינות יש שיתוף-פעולה בתחומי הצבא, התעשייה, החקלאות והמיחשוב.

מאמצי פשרה והשמצות ב„חרות"

(סוף מעמוד ראשון)
גיע עימו להסכמה, כי יש צורך לחדש את ההידברות בין שרי „חרות". נמסר כי שמיר מתכוון להזמין עוד השבוע את כל שרי „חרות" להתכנסות. מקורבי דוד לוי אמרו, כי למרות מה שקרה בוועידה, אם יוזמן לוי על-ידי שמיר – הוא ייענה להזמנה.

כתבנו צבי של מוסר, כי ח"כ מאיר כהן-אבידוב מבקש לזמן בחיפזון, ביום חמישי הקרוב, את השרים אריאל שרון ומשה ארנס, שיפגשו עם פעילי „חרות" מחיפה. כהן-אבידוב היה איש מחנה שרון, אולם הוא מתנגד חריף של דוד לוי, וכאשר נכרתה הברית לוי – שרון, הוא עבר למחנה שמיר. עתה עושה כהן-אבידוב מאמצים לקרב בין מחנות שמיר ושרון, כדי לבודד את מחנה לוי.

בינתיים ממשיכים אנשי שמיר ולוי בהטחת האשמות והשמצות אלה באלה.

סגן שר הבטחון, מיכאל דקל, אחד הפעילים המרכזיים במחנה שמיר, קרא לדוד לוי להתפטר מן הממשלה. „המועמד לראש-הממשלה מטעם הליכוד הוא שמיר, ואם לוי מערער על יכולתו של שמיר לנהל את העניינים וחותר תחתיו, יש לו דרך אחת – להתפטר מן הממשלה".

מקורבי שמיר טענו בסוף-השבוע, כי כמה עשרות תומכים של לוי, שהתנהגו באלימות, הם שגרמו לפיצוץ ועידת „חרות". „המתפרעים, חלקם אנשי עולם תחתון, קיבלו הוראות מאנשי לוי", הם האשימו.

עוד טענו אנשי שמיר, כי אגף האירגון של „חרות", בראשות מיכה רייסר, מפעילי מחנה לוי, ביצע „עיוותים, פיברוקים וזיופים" בבחירות בסניפי התנועה, שקדמו לוועידה.

מקורבי לוי הגיבו בזעם על האשמות אלה. הם אמרו: „דברים אלה מוכיחים מי המחנה המעוניין בליבוי היצרים והחרפת הקרע בתנועה. שמיר הוא האחראי הישיר לפיצוץ הוועידה – וזאת ראה שהוא במיעוט, והרכיל לפיצוץ, בניגוד לדוד לוי, שהוכיח בעבר את נכונותו לקבל באורח דמוקרטי את דין הבוחר, כאשר נכשל בהצבעות במרכז.

„ההאשמות נגד אגף האירגון אינן אלא עלילת דם. אגף זה מנוהל זה חצי שנה על-ידי מחנה שמיר. את התכנות לוועידה ערכה ועדה מכינה בראשות ח"כ עוזי לנדאו, איש מחנה שמיר. יו"ר ועדת הבחירות, אלחנן ויניצקי, שימש כמשרת ישיר של שמיר, תוך עיוות חסר תקדים של התנועה".

שר האוצר יצחק מודעי, העומד לשוב מאירופה, שוחח בסוף-השבוע בטלפון עם מקורביו, שדיווחו לו על מה שקרה בוועידת „חרות". מודעי התאכזב מאוד מכך שבניגוד למתוכנן, לא אישרה הוועידה את הסכם המיזוג בין „חרות" והליברלים. מודעי אמר, כי יתכן שכשישוב לארץ הוא ייפגש עם שמיר, שרון ולוי, וינסה להביא לפשרה ביניהם, כדי להציל את הליכוד כולו ממשבר.

ואולם, ב„חרות" מתייחסים בהסתייגות ובחשדנות למהלכיו של מודעי, ואחד מראשי „חרות" אמר: „מודעי מנסה לנצל את ההזדמנות, כדי להשתלט על מפלגה קרועה".

המפלגה החדשה, „המרכז הליברלי", בה חברים פורשי הליברלים דולצין, ברמן, „ציץ" ועוד, פנתה בסוף-השבוע בקריאה לכל חברי המפלגה הליברלית, „לשקול, לנוכח המתחולל ב'חרות', אם אתם רוצים להיטמע במפלגה זו, שפרצופה כפי שהוא התגלה בוועידה".

„ראשי מפלגת העבודה, שקיימו בסוף-השבוע שיחות ביניהם, בעקבות פיצוץ ועידת „חרות", סיכמו כי בשלב זה הם לא ינקטו בשום יוזמה, לפרק את ממשלת האחדות. ראשי „העבודה" אמרו, כי נכון שהאירועים בוועידה עשו רושם קשה על הציבור בישראל, אולם אין זו סיבה לרוץ לבחירות חדשות, משום שיש להניח כי תוך מספר ימים יגיעו מנהיגי „חרות" להסכמה ביניהם, וזכרונם של הבוחרים הוא קצר.

משיחות עם פרס התקבל הרושם, בקרב ראשי „העבודה", כי הוא אינו מתכוון להפר את הסכם הרוטציה, אך הוא עשוי לשנות את דעתו, אם יתברר לו שיצחק שמיר איבד את מעמדו ב„חרות", וכי בשל כך הוא לא יוכל למלא כראוי את תפקידו כראש-ממשלה.

שר הכלכלה והתיכנון, גד יעקבי, אמר אתמול: „מי שבאמת מאיים על הרוטציה הם חבריו של שמיר, שרון ולוי, המערערים על מועמדותו לתפקיד. התופעות שהתגלו בוועידת 'חרות' הן ללא תקדים, והן מעידות שקיים איום אמיתי על הליכים דמוקרטיים בישראל. זו הפעם הראשונה שבתנועה פוליטית מרכזית בישראל מתחולל מאבק גלוי, שכולו נושא אופי עדתי. זה סימן רע, ויש בו נסיגה חמורה ומדאיגה, שעלולות להיות לה השלכות רחבות על החברה הישראלית כולה.

„האלימות, הברוטאליות, גסות-הרוח ומאבקי הכוח הבוטים מצביעים על נורמות ציבוריות מעוותות, ומטילות צל כבד על יכולתה של 'חרות' לטעון לזכותה להנהיג את ישראל בעתיד", אמר השר יעקבי.

שר הקליטה, יעקב צור, אמר: „בוועידת 'חרות' הוברר כי אין רוב למנהיגותו של שמיר, דבר המציב סימן-שאלה על דמות מנהיגתה של 'חרות' ועל כושרה להנהיג ממשלה לאחר הרוטציה. נושאים אלה אינם שאלה פנימית של הליכוד, בעיקר בעת שקיימת ממשלת אחדות. השינויים והתליטיים שהסתמנו בוועידת 'חרות' יחייבו את מפלגת העבודה לשיקול-דעת קפדני באשר למהלכים הפוליטיים שעליה לבצע בזמן הקרוב".

כתבנו והייר אנדריאוס מוסיף:

כ-400 פעילי הזוג הערבי במפלגת העבודה, שהתכנסו אתמול בנצרת, קראו למפלגת העבודה לפרק במהירות את ממשלת האחדות. „לנוכח ההתפתחויות באיזור ופיצוץ ועידת 'חרות', רואים המתכנסים חובה לפרק את ממשלת האחדות הלאומית, והקמת ממשלה צרה בראשות המערך, כשלב ביניים, והכנה לבחירות חדשות. מי שלא מסוגל לנהל ועידה ומפלגה בוודאי אינו מסוגל לנהל מדינה", נאמר בהחלטה.

בצער רב אנו מודיעים על פטירת של אמנו וסבתנו היקרה

שרה בוץ ז"ל

ביוולרי – רומניה

ההלויה תתקיים היום, יום ראשון, ה' אדר ב' תשמ"ו 16.3.1986, בשעה 1.00 בצהריים, בבית-העלמין בכפר סמיר חיפה.
התחבורה תצא בשעה 12.15, מרחוב התיכון 80 נוה-שאנן ותעבור דרך רחוב עמל 19 קרית-אליעזר, ליד בית המנוחה.

המשפחה המתאבלת

לחברתנו לעבודה ענת אסרף
משתתפים באבלך הכבד במות

אמך ז"ל

תעשית אבן וסיד
ההנהלה והעובדים

לחברנו בעבודה
מר כהן אדיב הרצל
משתתפים באבלך הכבד
במות עליך **אחיך** ז"ל

הנהלת השרותים הוטרינריים
הנהלת המכון הוטרינרי
וחבר העובדים

למשפחת פופל
איתכם באבלכם הכבד על מותו ללא עת של חברנו
המהנדס **דוד פופל** ז"ל
מחבריו לעבודה

למשפחת ארצי
ובית יפעת
משתתפותינו הנאמנה באבלכם במות

עודדי ז"ל

קבוצת רמת-דוד

יחד עם מירי רונן והמשפחה
ביגון הכבד במות האב

נח הררי ז"ל

בית גנוסר

חיים רוזיליו
משתתפים בצערך במות

אביך

החברים לעבודה

לרחמים חורסנדי
איתך באבלך במות

אמך ז"ל

אל על נתיבי אויר לישראל בע"מ
ההנהלה והעובדים

לרבה זילבר
איתך באבלך במות

אביך ז"ל

אל-על נתיבי אויר לישראל בע"מ
ההנהלה והעובדים

בצער וביגון
מתאבלים על ראש משפחתנו

אהרן קוסקי ז"ל

שנפטר ביום ב' באדר ב' תשמ"ו 13.3.86.

אבלים: הרעיה, הבנים, הכלות והנכדים

הננו מודיעים בכאב רב על מותו של יקירנו

מיכאל (בן אברהם) **בר-און**

ההלויה תתקיים היום יום ראשון ה' באדר ב' תשמ"ו 16.3.86.
פרטים על שעת ההלויה בטל' 08-450157

המשפחה

למשפחת שולביץ'

משתתפים באבלכם הכבד
על מות ראש המשפחה

ר' **אר"י שולביץ'**

תנחומינו הכנים

משפחת בוסיאן

הנהלת ההסתדרות הציונית העולמית

משתתפת באבלו הכבד של
פרופ' אפרים קציר
הנשיא הרביעי של מדינת ישראל
ויו"ר הסמינרים למחשבה ציונית

על פטירת רעיתו

ניבה ז"ל

אריה ל. דולצין
יו"ר ההנהלה

חמש שנים חלפו מאז יקירנו

דוד לייזר ז"ל

נחטף מאתנו בפתאומיות ובאכזריות

האזכרה תתקיים ביום שני, ערב ז' באדר-ב' תשמ"ו — 17.3.86, בשעה 7.30 בערב, בבית „בני-ברית", רח' קפלן 10, תל-אביב.
העליה לקברו תהיה ביום שני, תענית אסתר, י"ג אדר-ב' תשמ"ו — 24.3.86.
נפגשים ליד השער החדש, בשעה 2.30 אחה"צ.
מוקירי זכרו מוזמנים.

הרעיה: מאשה
הבן: רפאל לירז (לייזר)

במלאת עשר שנים לפטירת בעלי, אבינו ואחינו היקר

צבי עבו ז"ל

נעלה לקברו להתייחד עם זכרו ביום חמישי, ט' באדר-ב' תשמ"ו 20.3.86, בשעה 10.00, בבית העלמין בצפת.
אזכרה תתקיים ביום רביעי — 19.3.86, בשעה 18.00, אצל משפחת חיים פינקלשטיין, צפת.
כל מוקירי זכרו מוזמנים

המשפחה

למשפחת מנוס
כואבים את נפילת בנכם

דוד (דודיק) **מנוס** הי"ד

בידי מרצחים

משפחות: גלבגיסר חיה ומשה
וייס אתי ונחום
מלכה שרה ומאיר
מרכוס רחל ובני
קידר גרסיאלה וצביקה

במלאת שנה לפטירת יקירתנו
אשתי, אמנו ואחותנו

חנה אייזיקוביץ ז"ל

תתקיים אזכרה
ביום שלישי, ז' באדר ב' תשמ"ו (18.3.86), בשעה 4.00 אחרי-הצהריים, בבית-העלמין בכפר סמיר חיפה.
אוטובוס יצא בשעה 3.30 אחה"צ, מבית המשפחה, רחוב משה שרת 44, קרית-חיים.

המתאבלים:
בעלה: ברנרד
בנה: צביקה
הבת: ענת
אחותה: אליובת
אחיה: אברהם
וכל בני המשפחה בארץ ובחו"ל

בצער רב אנו מודיעים על פטירת יקירנו

יוסף בריסק ז"ל

מסע ההלוויה יעבור היום, יום א', ה' אדר ב' תשמ"ו 16.3.86, בשעה 12.30, בבית-הכנסת המרכזי, רחוב ירושלים 67 בבת-ים ויגיע לבית-העלמין בחולון בשעה 13.00.

המשפחה

למוטי מימון ולמשפחתו
במות

אמך

משתתפים בצערך הכבד

בית שניר

לחברנו לב יעקב
משתתפים באבלך הכבד במות

אמך ז"ל

הועד הארצי של
עובדי משרד הבטחון

לחברנו יעקב לב
משתתפים באבלך במות

אמך ז"ל

הנהלת משרד הבטחון
וחבריך לעבודה

למשפחת קהא
משתתפים בצערכם במות יקירכם

קהא מרדכי ז"ל

הנהלת יכין ועובדיה

אזכרה וגילוי מצבה
ליקירנו

לוי (ליוש) **ברזילי** ז"ל

תתקיים ביום שלישי ז' אדר תשמ"ו 18.3.86
בשעה 16.00 בבית העלמין קרית-שאול.
תודה לכל מנחמינו.

רחל ברזילי
ובני המשפחה

אנו מודיעים בצער על פטירתו של

בני משלם ז"ל

לשעבר מזכ"ל של איגוד היימאים
תנחומים למשפחה האבלה

איגוד ארצי
לימאים „דרוגים"

למושל'ה ואלון גבעון ובני ביתם

איתכם במות אמא

טובה גבעון ז"ל

משפחות:
הקמן, דיים, קגן, חורש, הלפרין, שפר,
פירניקוב, ויצדום, כהן, שלוש, ברוקנר.

בצער רב אנו מודיעים על פטירתו של בעלי, אחי ודודנו היקר

אברהם גוטמן

פרדס חנה – קרית-אונו

ההלויה תתקיים היום יום ראשון ה' באדר ב' תשמ"ו 16.3.86
בשעה 12.00 בצהריים בבית העלמין הדרום גבול חולון בת-ים.
נפגשים ליד השער הראשי.

אבלים: אישתו: רגינה
אחותו: חנה גרדינסקי
ומשפחות: ברקוביץ, ברקאי, בן-עזרי, גרדינסקי.

אנו המומים מפטירתה בטרם עת של בתי, אשתי, אחותי, אמנו וסבתנו היקרה

תרצה גולדנברג

(לבית כ"ץ)

ההלויה תצא היום, יום ראשון, ה' אדר ב' תשמ"ו 16.3.86 בשעה 2.30 אחה"צ
מבית ההלוויות של ביה"ח בילינסון לבית העלמין סגולה בפ"ת.
תחבורה תעמוד לרשות המלווים.

המשפחה המתאבלת

במלאת שלושים לפטירתה של אשתי, סבתנו ואחותנו

גניה אקסלרוד ז"ל

מוילנה

תיערך אזכרה וגילוי מצבה ביום ג', ז' אדר ב' תשמ"ו (18.3.86) בשעה 3.00 אחה"צ, בבית העלמין הדרום גבול חולון בת-ים. נפגשים ליד השער הראשי.
תודתנו נתונה לכל מנחמינו

המשפחה המתאבלת

קבלת
מודעות
אבל
מתקבלות בלילה
משעה 19.00
עד 24.00
בטלפון 03-266524

בצער רב אנו מודיעים על פטירתו של אבינו וסבנו היקר

ישראל צבי קוניצקי

ההלויה תתקיים היום, יום ראשון, ה' אדר ב' תשמ"ו 16.3.86, בשעה 2.00 אחה"צ, בבית-העלמין בחולון.
נפגשים ע"י השער החדש.

המתאבלים:
בתו: אהובה גרנקן
בתו: עליזה הרצליך
בנו: אשר קורן (קוניצקי)
וכל בני המשפחה
יושבים שבעה בבית הרצליך, רח' הרצל 68 פ"ת.

לחברתנו ליאורה נעים ומשפחתה
משתתפים באבלכם הכבד במות

האחות ז"ל

סיבוס רימון
ההנהלה והעובדים

בצער רב אנו מודיעים על פטירתו של בעלי
אבינו, סבנו ואחינו היקר

נח הררי

מותיק עפולה

ההלויה תצא היום יום ראשון ה' באדר ב' תשמ"ו 16.3.86 בשעה 15.00 אחה"צ ממלון העמק
תחבורה תעמוד לרשות מוקירי זכרו

המשפחה המתאבלת

במלאת 29 שנים למותו של

ד"ר **ישראל קסטנר** ז"ל

תתקיים אזכרה
היום יום ראשון ה' באדר ב' תשמ"ו 16.3.86
בשעה 16.00 בבית העלמין בנחלת יצחק

המשפחה

לחברנו דניאל דיין
משתתפים באבלך במות

אביך ז"ל

הנהלת משרד הבטחון
וחבריך לעבודה

אבלים על פטירת אמי וסבתנו

אינה שוקן

ההלויה התקיימה בירושלים
ביום ב' אדר ב' תשמ"ו 13.3.86

יהודית, אריק וארז שפיר

„צוות"
אגודת משוחררים
משירות קבע בצה"ל

אבלים על מותו של

סא"ל (מיל.) **דב אשכול** ז"ל

איילת השחר

ומשתתפים בצער המשפחה

למשפחת רוזנבליט
אבלים ומשתתפים בצער המשפחה
על מותו של

אברהם רוזנבליט ז"ל

הנהלת משרד הבטחון
וארגון הגימלאים

ועד מועדון „סקאל" ירושלים
חברות וחברי המועדון
מרכינים ראשם לזכרו של

דב („בבלה") אשכול

מאיילת השחר

שפעלו היה לסמל בענף התיירות בישראל

לאמיר שמושקוביץ
איתך באבלך על מות

אביך ז"ל

יעקב תגר
אילת סוכני מכס
ותחבורה בע"מ

למשפחת שמושקוביץ
ולבית מיגן
איתכם באבלכם במות יקירכם

משה ז"ל

ממפעל הקפיצים
במושב גורדיה

בבנק ישראל נגנבו שטרי כסף פגומים שנועדו להחלפה

– מאת צבי זינגר וגד ליאור, כתבי „ידיעות אחרונות" –

גניבה בתוך בנק ישראל בירושלים, על-ידי שניים מעובדי הבנק, נחשפה באחרונה על-ידי הנהלתו והועברה לטיפול המשטרה. שני העובדים חשודים כי גנבו שטרי-כסף פגומים, שנשלחו לבנק ישראל ממנהלי בנקים שונים בארץ לצורך החלפה בשטרות חדשים. השניים הושעו מעבודתם.

הפרשה נחשפה בעקבות פניות כמה מנהלים של סניפי בנקים להנהלת בנק ישראל בתלונות, לאחר שגילו כי בסניפיהם לא התקבלו זמן רב שטרות חדשים, שהיו אמורים להגיע במקום הפגומים שנשלחו.

פרשת גניבת השטרות הפגומים חשפה ליקויים בביצוע נהלי העברתם מסניפי הבנקים לבנק ישראל. מקור הליקוי אי-הקפדה על הנוהל, הקובע כי את שטרי-הכסף הפגומים יש להעביר באמצעות דואר רשום, במעטפות שתוכנן נרשם. התברר, כי במקרים מסויימים לא הוקפד על ביצוע הנוהל, וכך התאפשרה הגניבה.

קצין בכיר במשטרה אישר כי מתנהלת חקירה בפרשה, ואמר כי לפי-שעה נראה שאין מדובר בסכומים גדולים, אולם החקירה טרם הסתיימה.

הגיב דובר בנק ישראל: „מדובר במספר שטרות פגומים, בשווי 500־600 ש"ח, שנשלחו ע"י כמה סניפים של בנקים בדואר רגיל, שלא כמקובל – ונעלמו במרכז הדואר של בנק ישראל. לאחר שהדבר נתגלה, הוגשה תלונה במשטרה נגד שני עובדים זמניים, שפוטרו מעבודתם."

4 תקפו בסכינים שומרים בצריפין

– מאת יאיר עמיקם, כתבנו הצבאי –

המשטרה מחפשת אחר ארבעה צעירים, שתקפו ביום שישי את שומרי שער יפו במחנה צריפין, ופצעו שניים מהם.

ביום שישי לפני שבוע הגיעה מכונית „פיאסטה" שחורה לשער יפו של מחנה צריפין, ונוסעיה ביקשו להיכנס לבסיס, כנראה כדי לקצר את הדרך בין כביש רמלה וראשון-לציון. הם לא היו מצויידים ברשיונות-כניסה, והשומר סירב לתת להם, ואז אמרו לו „ניפגש בשבוע הבא."

ביום שישי האחרון, סמוך ל־11 בבוקר, הגיעה שוב מכונית ה„פיאסטה" השחורה לשער יפו של מחנה צריפין. ישבו בה ארבעה צעירים. הפעם הם לא דיברו. קפצו מהמכונית, ניגשו לעבר השומר שהיה מוכר להם מהשבוע הקודם, החלו להכותו ופצעו אותו בדקירות סכין. חברו, שבא לעזרתו, הותקף גם הוא בסכין ונפצע ליד עינו. הארבעה שבו למכוניתם, נמלטו והמשטרה מחפשת אחריהם.

מזג האוויר

הטמפרטורות הצפויות: ירושלים 8 עד 14, הגולן 7 עד 15, נהריה 12 עד 19, צפת 6 עד 15, חיפה 13 עד 19, טבריה 10 עד 24, נצרת 9 עד 16, עפולה 8 עד 21, שומרון 9 עד 16, תל אביב 11 עד 19, לוד 10 עד 19, ירידו 11 עד 24, עזה 11 עד 18, באר שבע 9 עד 19, אילת 12 עד 24.

מושתל־כבד מישראל מת שעה אחרי הניתוח

ג'ורג' קריאף מקריית־מלאכי נפטר באנגליה

– מאת דינה רייס, כתבת עתים –

בשעה לאחר שהושתל כבד בגופו, ביום שני שעבר, נפטר תושב קריית-מלאכי ג'ורג' קריאף, בבית-חולים באנגליה. גופתו הוטסה לארץ והוא הובא למנוחות ביום ראשון.

שעה קלה קודם צאתו את הארץ, לניתוח שהיה אמור להציל את חייו, השאיר קריאף החולה מכתב, בו כתב: „אני מודה לכל עם ישראל על ההיענות לעזור לי, לעמותה שהוקמה ולמשפחתי שעמדה לצידי, ואני מקווה לחזור בשלום הביתה." מכתבו זה נקרא בהלווייתו, שנערכה בסוף השבוע בקריית-מלאכי.

סיפור תלאותיו של קריאף בן ה־32, נשוי ואב לשניים, שחלה במחלת כבד קשה, התפרסם לפני כחודשיים, לאחר שמצבו הידרדר. הוא הוטס בדחיפות לביה"ח „קינגס קולג'" באנגליה, בשבועות האחרונים התברר כי מצבו קריטי.

ביום שני שעבר בוצע בו ניתוח, אך כעבור שעה מת קריאף. יומיים לאחר מותו הוטסה גופתו לישראל, בליווי אשתו, וביום חמישי הובא למנוחות.

זובין מהטה: בן 50

המנצח זובין מהטה, מנהלו האמנותי של התזמורת הפילהרמונית הישראלית, חגג אתמול, במלון „הילטון" בתל-אביב את יום-הולדתו ה־50, ומלאת 25 שנים לעבודתו עם התזמורת. בתמונה: מהטה ואשתו נאנסי, שעה שלהקת־השמחה... (תצלום: שלום בר־טל)

חולי־כליות ב„שיבא" תובעים הרחקת חולה שלקה ב„איידס"

המטופלים ביחידת הדיאליזה, והאחיות, תובעים הקצאת מכונה נפרדת וחדר נפרד לחולה זה, מחשש הידבקות במחלה

– מאת דבורה נמיר, כתב „ידיעות אחרונות" –

חולה־כליות כרוני, שבאחרונה התגלה כי נדבק ב„איידס" ועתה החמיר מצבו והוא זקוק לטיפול בכליה מלאכותית, גרם בסוף השבוע סערת-רוחות בין 100 החולים המטופלים בדיאליזה בביה"ח „שיבא" בתל-השומר, ובין האחיות ביחידה.

החולה, בן 45, מתגורר בחולון ועובד בירושלים, אך החליט שבגלל טיפולי הדיאליזה בהם הוא חייב להתחיל, ילון בימי הטיפול בבית אמו ברמת-גן. סוכם, שהוא יקבל טיפולי דיאליזה בביה"ח „שיבא". כאשר נודע הדבר לחולים האחרים שם, הם הקימו קול זעקה ומחאה, ואיימו להפגין. הם חוששים מפני הידבקות ב„איידס", וכמוהם גם האחיות ביחידה.

„כל חולי-הכליות זכאים לטיפול, ואין לנו שום דבר אישי נגד החולה החדש שסובל גם מאיידס, אבל לא נסכים שהוא יקבל טיפול במכונה שתפקידה לטהר את הדם; ואחר-כך יטפלו בנו באותה המכונה," הסבירו החולים. „כמה שינקו את המכונה, תמיד קיים חשש שכמה נוגרנים יישארו, וידביקו את המחלה." הם תובעים מכונה נפרדת וחדר נפרד למתן טיפולי הדיאליזה לחולה ה„איידס".

בבדיקה התברר, שלמשרד הבריאות לא היה ידוע דבר על הפרשה. „נודע לי על כך רק בסוף השבוע, ומייד מצאתי פתרון שיסתפק את כולם," הגיב פרופ' רון מיכאלי, מנכ"ל משרד הבריאות.

מטעמי בטיחות והתחשבות במצבו של החולה, שהגיע למצב של אי-ספיקת כליות סופית, הוחלט בשלב ראשון לתת לו מייד טיפולי „דיאליזה צפק", המבוצעת על-ידי החדרת נוזלים לחלל הבטן ושאיבתם והוצאתם תוך הפרדת כל כלי-הטיפול החד-פעמיים.

מנכ"ל משרד הבריאות מנסה עתה להשיג מכשיר מחקרן המיוחדת לחולי כליות, לרכישת מכונת דיאליזה ביתית מיוחדת עבור חולה ה„איידס", אותה יוכל להפעיל בביתו.

נער שנעדר 3 חודשים נתגלה בשבת באילת

ירון מוריסה בן ה־15 וחצי מחיפה, שלפני כשלושה וחצי החודשים הוכרז נעדר – נמצא באילת כשהוא בריא ושלם.

הנער נתגלה באקראי על-ידי איש סיור משטרתי שסייר באיזור טאבה וזיהה אותו. הנער נמצא שם בחברת ערבים וביטניקים שקבעו את מושבם בטאבה, ובעת שנתגלה היה, לדברי השוטרים, „ממש מורעב". הוא הובא לתחנת המשטרה, התקשרו... לה שם ואכל ארוחה חמה ראשונה מאז בריחתו.

התברר כי ירון, שלמד במוסד „ציון" באחוזה שבחיפה, החליט ש„נשבר לו ממורים", ונסע לאילת. הוא לא קרא עיתונים, ולא ידע שמשפחתו והמוסד בו למד מחפשים אחריו.

בואו לבקר בתערוכת מוצרי הבניה
בתערוכה מוצגים יותר מ-4000 מוצרים וחומרים לבניה.
שעות הביקור: ימים א'-ה' 09.00-20.00
מוצ"ש מ-19.00 22.00
„מפגשים" שאלות ותשובות עם צוות מומחים בנושא דלתות ביטחון ביום א' 16.3.86 בשעה 18.00
בהשתתפות מומחה ממכון התקנים הישראלי ויצרני דלתות ביטחון.
(מה עליך לדעת בטרם בחירת דלת ביטחון מתאימה לדירתך או לעסקך). הכניסה חופשית.
מרכז הבניה הישראלי רח' האוניברסיטה 40, רמת־אביב

מגבות ודיונון עושים לך אביב
מבצע המבצעים של מגבות
ורדינון
מגבות, חלוקים, מפות, מצעים, שמיכות – חורף וקיץ, שטיחי אמבט.
מבצע חלוקים עד 50% הנחה

שתו בביתכם רק מי מעיין זכים

ממזכך המים הבלעדי TAMI
★ קוטל חיידקים בשיטת U.V.
★ מסנן חלקיקים מוצקים
★ מנטרל את טעמי חלואי (כלור)
★ שומר על איכות המים
★ בהתאם לדרישות מכון התקנים
לפרטים בטלפון: תנה - 02-910222
בחנות המפעל: טל. 03-315587
ע. עמיר ק. אתא, טל. 04-726212
תנה התעשיות נתיב הל"ה

פתח תקוה משכנות גנים רח' הרב אונטרמן
בני ברק קריית הרצוג רח' קובולסקי
דירות 3 חדרים
במחיר $38,200* (לא כולל מע"מ)
56,444 ש"ח
כמו כן דירות 5,4 חדרים
משהב חברה לשכון בנין ומתוח בע"מ
ת"א: רח' לילינבלום 27. טל: 03-664631
ירושלים: רח' הגידם 1, טל: 02-224181

תערב בטלוויזיה בתכנית: „קדם אירוויזיון" לתקתו המנהל שלום 86' תל־אביב

אולמי הנשיאים
בהנהלה חדשה
רח' יצחק שדה 38, טל. 03-337403

צפו הערב בטלוויזיה בשעה 9.30 בקדם אירוויזיון
אופנת עמנואל מלבישה את להקת אידוליר בנד
תל"א, רח' לוינסקי 87

מלון רון צפת ★★★★
התפנו מקומות לסופי שבוע
21.3.86—28.3.86
לעובדי עובדים הנחה מיוחדת

הג'ינסים שהולכים יחד!
קדוש ובלו־לוק
להשיג בחנויות המפעל

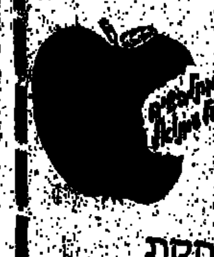

ידיעות אחרונות
24 שעות
יום ראשון, ח' באדר ב', תשמ"ו 16.3.86

היום במגזין

מירה אברך מספרת:
מלחמת השחרור של שמיר — עמוד 18

זה מנהיג? מאת שלמה נקדימון — עמוד 19

התיירת אולצה לישון 11 יום במיטת גבר זר — עמוד 20

מכונית הדומה ל„רנו 12" בחצי המחיר מאת בני ברק — עמוד 23

נמשכת האווירה האופטימית בבורסה — עמוד 23

הערב: קדם האירוויזיון — עמוד 24-25

גנבי מכוניות מעזה: כיפות סרוגות, עברית שוטפת מאת צבי אלוש — עמוד 31

קצב האינפלציה השנתית – כ־25 אחוז

המדד שלא הפתיע

1.6 אחוז – זהו מדד חודש פברואר ■ נראה שהאינפלציה נכנסת לתלם קבוע

עלו: פירות, ירקות, מזון, תחבורה

ירדו: הלבשה, הנעלה, חשמל, בריאות

מאת צבי זינגר

מדד חודש פברואר – 1.6 אחוזים – הוא אחד המדדים הצפויים ביותר שהתפרסמו בחודשים האחרונים. אפילו המנבאים של כלכלני האוצר כמעט קלעו הפעם למטרה. ואולי מעידה עובדה זו יותר מכל על כך שעידן הדהירה באינפלציה הישראלית, חלף עבר לו.

באשר למדד חודש מרץ – הסיפור יהיה קצת שונה, כנראה. על-פי חישובי הלשכה המרכזית לסטטיסטיקה גרמו ההתייקרויות וההוזלות שהיו לאחרונה ביוזמת הממשלה לכך שכבר עתה „מובטחים" למדד חודש מרץ חצי אחוז עד 0.75 אחוזים. מדד מרץ עלול להיות גבוה במקצת מן הצפוי – אם לא יהיו התפתחויות בלתי צפויות של הרגע האחרון. אבל את המגמה הכללית – קצב אינפלציה שנתי של כ־25 אחוזים – זה כבר לא ישנה.

כרגיל, היו אלה מחירי הפירות והירקות שהיוו את הגורם הבלתי צפוי במדד פברואר. הפעם עלו מחירי הפירות והירקות בארבעה אחוזים, ותרמו למדד תוספת של 0.3 אחוזים. הירקות הטריים התייקרו ב־0.4 אחוזים, הפירות הטריים התייקרו ב־7.3 אחוזים ואילו שימורי הפירות והירקות התייקרו בעשירית האחוז.

מחירי סעיף הדיור עלו ב־2.4 אחוזים. מחירי סעיף החינוך, התרבות והבידור התייקרו ב־1.8 אחוזים. את שיא ההתייקרות בסעיף זה רשמו מחירי שכר הדירה באוניברסיטאות, שעלו ב־22.3 אחוזים.

סעיף התחבורה והתקשורת התייקר ב־1.6 אחוזים. התייקרות זו שיקפה את יקור מחירי המכוניות (5.1%) ותיקוני הרכב (2%). לעומת זאת הוזלו דלק ושמנים ב־0.9 אחוזים.

המזון התייקר ב־1.5 אחוזים – חלקו כתוצאה מעליית מחירים יזומה ע"י הממשלה. כזכור, העלתה הממשלה את מחירי הלחם, החלב וכמה מוצרי מזון תעשייתיים נוספים. את שיא הייקור בסעיף זה רשם הקפה שהתייקר מפברואר ב־29.2 אחוזים. לעומת זאת הוזלו הקמח (אחוז אחד), השמן (1.1 אחוזים) והסוכר (בשני אחוזים).

גם סעיף אחזקת הדירה התייקר באחוז וחצי. את שיא ההתייקרות רשמו שירותי האינסטלציה שהתייקרו ב־6.8 אחוזים. לעומת זאת ירדו מחירי החשמל, הגז, הנפט והסולר להסקה ביתית.

סעיף הריהוט והציוד לבית התייקר בחצי אחוז בלבד. כך למשל התייקר ציוד חשמלי לבית ב־1.1 אחוזים. מגהצים התייקרו ב־2.3 אחוזים. נורות חשמל ופלורסנט התייקרו ב־3.2 אחוזים. לעומת זאת הוזלו וילונות ב־1.7 אחוזים ושטיחים ב־14 אחוזים.

הסעיפים שהוזלו הם הלבשה וההנעלה וכן סעיף הבריאות. ההלבשה וההנעלה הוזלו ב־3.9 אחוזים, עם המשך מכירות סוף עונת החורף. ההלבשה הוזלה ב־4.2 אחוזים וההנעלה הוזלה ב־3.2 אחוזים. מחירי סעיף הבריאות ירדו ב־0.1 אחוזים בגלל ירידת מחירי שירותי קופת-החולים ב־1.2 אחוזים. לעומת זאת התייקרו גם בחודש פברואר מחירי שירותי הרופא הפרטי והרופא השיניים ב־1.5 אחוזים.

פתאום מדברים על פיחות

קילו אבוקדו עד 1.68 ש"ח לק"ג
מחיר מכסימלי לצרכן. המבצע נערך בחנויות קו-אופ, שופרסל, היפרשוק, תנובה, היפר קו-אופ, היפרכל ובכל החנויות שצטרפו למבצע.

עם: ח"כ עדי אמוראי, סגן שר האוצר.
על: מצוקתם הכלכלית של חברי הכנסת.

"אני לא גומר את החודש"

ש. ח"כ אמוראי, הוועדה הציבורית לבדיקת שכר חה"כים מציעה להעלות לכם את השכר ולהצמיד אותו לזה של עובדים אקדמאים בכירים במשק. איך בינתיים אתה גומר את החודש?

ת. אני מרוויח אפילו פחות מח"כ, כי בתור סגן־שר מנכים לי מהמשכורת אחזקת רכב שאני מקבל. אני כבר מזמן לא גומר את החודש. 12 שנים הייתי ח"כ בלי לעבוד בעבודה נוספת, וזה היה קשה מאוד. בשלוש השנים האחרונות לפני שנתמניתי לסגן־שר, השלמתי את המשכורת במשרד לייעוץ כלכלי. דע לך, לפני שנבחרתי לכנסת, ניהלתי מיפעל, וברגע שעברתי לשכר של ח"כ, ירד הברוטו שלי לחצי, והנטו לשליש. אני מוציא כל חודש 500 דולר מחסכונות. איני יודע כמה זמן אוכל להמשיך.

ש. מעניין מה קורה לרוב הציבור, שבממוצע משתכר בחודשיים וחצי את מה שאתה משתכר בחודש.

ת. אתה צודק. זה אחד הדברים הנוראים במדינה: אם אתה נמצא בעשירונים התחתונים, אתה פטור מכל מיני דברים. אם אתה מרוויח הרבה, אתה צריך לשלם על כל דבר, ואז מצבך יותר גרוע משל אלה שלמטה.

ש. אגב, לפני כמה חודשים החליטו חה"כים להגביר את מצוקתם הכלכלית ולוותר על הטיפול הרפואי, שניתן להם חינם. זו היתה טעות?

ת. אני כבר 16 שנים בכנסת, ותודה לאל — מעולם לא נגעתי בדבר הזה.

ש. תודה לאל. אבל מה קורה עם שינוי החוק?

ת. תראה, אני כבר לא בוועדת הכספים. אני לא יודע.

■ גבי ניצן

מירה אבירן מספרת

מלחמות השחרור של שמיר

כה אמר **ז'בוטינסקי**: "המדינה חייבת לספק לאזרחיה את חמשת המ"מים – מזון, מלבוש, מרפא, מורה, מעון..." – על "אני מאמין" זה של אביה הרוחני של התנועה הסתמך **יצחק שמיר** בוועידת חירות.

ח"כ **מאיר שיטרית** – איש שמיר – היה רוצה דווקא לקחת את המ"מים – לא מאזרחי המדינה אלא מהבוס שלו. "קודם כל", הוא אומר, "עלינו לשחרר את שמיר מחמשת המ"מים: – מ"מ ראש־הממשלה, מ"מ ראש־התנועה ואת הממ"ם של המתנגדים..."

אברהם שפירא

בכיס הקטן

ומה שקלטה עיני במסדרון הכנסת – מקצה אחר של המסדרון מתקרב השר **משה קצב** הצנום. ממולו פוסע, עדיין בכבדות (גם כשהוא ב"מינוס" ששה ק"ג) ר' **אברהם שפירא** עב הכרס.

הרווח בין השניים הולך ומצטמצם עד שהם נתקלים זה בזה.

שפירא, עיניו צוחקות, פותח את מעילו ובולע את קצב לתוך המעיל.

– "אתה רואה?" הוא רועם לתוך המעיל, "שנינו כבר יכולים להיכנס פנימה..."

אריאל שרון

אשפה סימפטית

מפיו של **אריק שרון**: "זוהי הפעם הראשונה שאני נמצא בטקס פתיחה בתוך ערימת אשפה. אך מרגע לרגע זה נראה לי יותר ויותר סימפטי". הוא יכול היה לומר זאת גם בוועידת חרות, אך הוא אמר זאת דווקא בביקור במפעלי "אמניר" למיחזור נייר...

הזמנה קורצת בת"א

את **משה דיין** הוא לא הכיר. אך כשהגיע אליו מכתב ובו הזמנה להרצות במרכז דיין, הוא נדלק – **האוורד טייכר**, דיפלומט צעיר בשנות ה־30 שלו, הצליח לעלות במהירות לתפקיד רם בבית־הלבן: מנהל ענייני המזרח־התיכון במועצה לבטחון לאומי. ההזדמנות להרצות בישראל קרצה לו, לדיפלומט הצעיר.

לא הספיק לנסוע והבוס שלו התחלף. טייכר החליט לא לוותר.

"את הבטחתי אקיים בכל זאת", קבע, ומיהר לעלות על המטוס. מחר הוא כבר ירצה באוניברסיטת תל־אביב על יחסי ארה"ב עם בריתיה ומדיניותה במזרח־התיכון.

נילס הנזן

כמו בישראל

להיות בבריסל ולחוש את ישראל. כך קרה לי בביתו של **נילס הנזן**, שגריר גרמניה בישראל לשעבר, המכהן עתה כשגריר גרמניה בנאט"ו.

על קירות הבית תמונות: **ארדון, אגם, קרישמן, רובין, קראוון, תומרקין, בזה, מירון סימה** – כולם ציירים ישראלים. בכל פינה פזורים חנוכיות וספרי תנ"ך כרוכים בכסף.

לארוחת הצהריים הזמינו הוא ואשתו **בריגיטה** את שגריר ישראל בבריסל **יוסף הדס** ורעייתו **סולה**. אחר־הצהריים יצאנו כולנו לקונצרט של התזמורת הלאומית של בלגיה. מי ניצח עליה אם לא מנהלה הקבוע **מנדי רודן** הבאר־שבעי והסולן – **מישה מייסקי** מחולון.

לפני צאתי את בריסל קפצתי למשרדו של הנזן. על קיר משרדו תלויים שלושה תצלומים: של נשיא גרמניה **וייצקר**, של הקנצלר הגרמני **הלמוט קוהל** ושל ראש־ממשלת ישראל **שמעון פרס**.

בהשתתפות **סבינה מרקו ורותי סיון**

מינהל ההנדסה

עיריית תל-אביב - יפו

מדרחוב נחלת בנימין
שינויים בתנועה

החל מיום שלישי ה-18 במרץ 1986, הופך רחוב נחלת בנימין למדרחוב, והוא ישמש כ"טיילת של מרכז תל-אביב".

הפיכתו של רחוב נחלת בנימין למדרחוב תביא לשינויים בהסדרי התנועה ברחובות הבאים:
רחוב מוהליבר יהפוך את כיוונו ויהיה חד סטרי מרחוב יצחק אלחנן לרחוב שפ"ר. רחוב התבור יהפוך את כיוונו ויהיה חד סטרי מרחוב שפ"ר לרחוב יצחק אלחנן. רחוב שפ"ר יהפוך את כיוונו בקטע שבין מוהליבר לתבור ויאפשר גישה לרחוב רמב"ים ולשוק הכרמל.

הרחובות הבאים יסגרו לתנועת כלי רכב:
רח' נחלת בנימין בקטע מרח' אלנבי (ככר מגן דוד) ועד רח' גרוזנברג.
רח' רמב"ים בקטע מרח' אלנבי ועד רח' התבור.
רח' מוהליבר בקטע מרח' נחלת בנימין ועד רח' שפ"ר.
רח' השומר בקטע מרח' נחלת בנימין ועד רח' הכרמל.

★ **לתשומת לב הנהגים:** נהג הרוצה להגיע ברכבו לאיזור המדרחוב ולאיזור כל-בו שלום (מכיוון צפון) לא יוכל לעבור ברחוב נחלת בנימין, ולפיכך יהא עליו להשתמש בנתיבים אלטרנטיביים (ראה מפה).

מרחוב המלך ג'ורג' לא תתאפשר גישה לאיזור המדרחוב ולכל-בו שלום ולא יתאפשר מעבר לדרום העיר. הגישה לאזור המדרחוב וכל-בו שלום מומלצת בצירים הבאים:
ציר שפת הים - רחובות הירקון, הרברט סמואל ויצחק אלחנן.
צירי מרכז העיר - שד' רוטשילד ורחוב יהודה הלוי.
ציר צפון-מזרח - רחוב המסילה.
בגישות מדרום לא יחול כל שינוי.
יש לציית להוראות התמרור והשילוט.

★ **קווי האוטובוסים** שעברו ברחוב נחלת בנימין הועתקו לרחוב אלנבי הסמוך. קוים 24, 25, 61 יסעו מעתה ברחובות אלנבי, מונטיפיורי ויעבץ מצפון לדרום. התחנות החדשות ימוקמו ברחוב אלנבי וברחוב מונטיפיורי ליד כל-בו שלום. בכיוון מדרום לצפון לא יחול שינוי במסלול ובמיקום התחנות.

★ תותר **פריקה וטעינה** ברחוב עצמו בין השעות 09.00-02.00, 16.00-14.30 כל יום, פרט לשבת.
החניה באיזור תתמקד בחניונים המסומנים במפה.
לאיזור נחלת בנימין מגיעים מידי יום כ-60,000 איש, בדרכם לעיסקיהם במרכז העיר. מי למשרדים, מי לשוק הכרמל ומי לקניות. מדרחוב נחלת בנימין יתן לכל המגיע למרכז העיר מקום לאתנחתא, יחד עם מרכז נינוח לקניות ובילוי.
פרויקט נחלת בנימין משתלב בפרויקט לב תל-אביב, ומהווה את הקו החוצה והמחבר בין החלק המסחרי של לב העיר, לחלק המגורים שבה.
מדרחוב נחלת בנימין- פרויקט נוסף של עיריית תל-אביב-יפו לרווחת העיר.

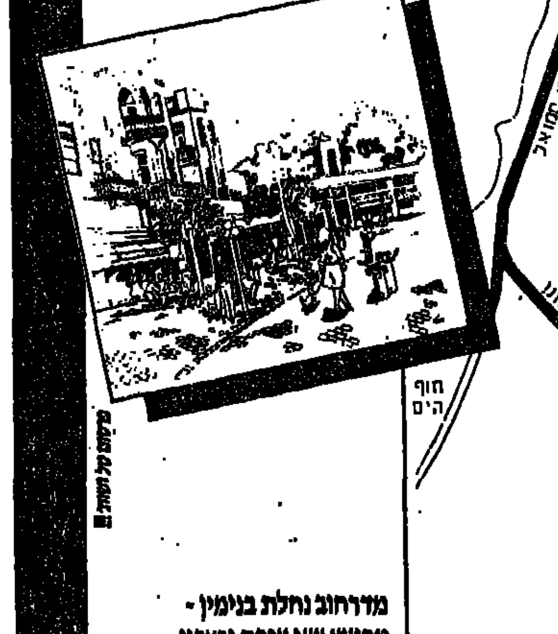

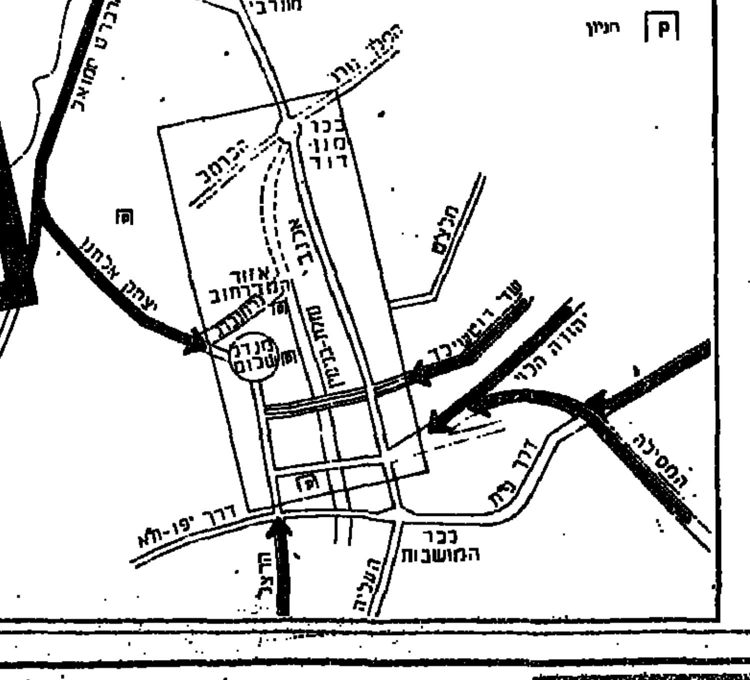

מדרחוב נחלת בנימין - מבוצע ע"י עזרה ובצרון

שלמה נקדימון

זה מנהיג?

"כולנו תלמידיך, מנחם בגין, ואשריך שידעת לפרוש בזמן. אך יש לך ממשיך" – דוד לוי בפתיחת ועידת תנועת החרות.

זאב ז'בוטינסקי, אביה הרוחני והאידיאולוגי של תנועת החרות, פירסם בשנת 1934, במלאות 30 שנה למותו של הרצל, רשימה תחת הכותרת "מנהיג". הוא, שהיה מנהיג מבטן ומלידה, מעלה על נס את חוזה הציונות, שגם שנים כה רבות אחרי מותו, נותר מנהיגו של העם היהודי.

להלן מובאים קטעים נבחרים מתוך רשימה זו. הנאמר בה טוב לא רק לאותם אישים בחרות, השואפים לבוא תחת בגין, יורש ז'בוטינסקי – שרק מיעוטם מכיר את כוונותיו – אלא לכל מי שחושב את עצמו למנהיג, בכל מפלגה.

זאב ז'בוטינסקי:

...עכשיו זוהי אופנה... וכשאין אישיות מתאימה, תופסים לא מתאימה, מזכים אותה בתואר ומנסים אפילו להתייחס אליה כאל "מנהיג" אמיתי. אנו, היהודים, שאפילו בשעת ההתרוממות הגדולה ביותר של התלהבות הציונית, נשארים אנו נאמנים לציווי ההתבוללות, מחקים, והחיפוש אחרי בעלי טבע של מנהיגים גועש אצלנו כמו אצל השכנים: מכיוון שאדם עליון איננו בנמצא, לצערנו, "מגלים" בשר ודם פשוט ומזכים אותו בתואר. אם שוטה הוא, הריהו מקבל זאת, מתנפח ומתאמץ לשחק את התפקיד. וטיפשים אינם אצלנו, ברוך השם, מן הדברים יקרי המציאות.

אני מכיר כמעט את כל האישים המנהלים וכמעט את כל המפלגות היהודיות, ויכול אני להבטיח ביושר־לבב, שאין ביניהם אף אחד, שהוא בעל טבע של מנהיג. ואף־על־פי־כן נתנו לאחדים מהם את התואר, ולצערנו יש ביניהם כאלה, שהם נוטים לקבל את התואר ברצינות. ולכל הפחות, עוד תריסר אני מכיר, שהם "מעמידים עצמם" לקבלת תואר זה, בסתר או בגלוי.

זה (מנהיג) צריך להיות בר־אדם שקיבל יפוי־כוח רישמי, שבמקום שכל המפלגה תחשוב – יחשוב הוא ה"חושב" היחידי. תוכנית שנתאשרה בוועידה אינה ולא כלום: תוכנית היא מה שה"מנהיג" מוצא לטוב ולנחוץ. אין כל תועלת לאדם עומד מן החוץ להוכיח בראיות, בהגיון ובעובדות, שצעד זה או אחר אינו טוב ואינו מחוכם, כי התשובה התמידית היא – "הוא עושה זאת".

באמת צריך להיות אדם עליון כדי לשאת ביושר עטרה כזו. ואולם במציאות פועלים תמיד מנהיגים בעלי גושפנקה רישמית בהשפעתו של מישהו. אלא שבמקום השפעת ההצבעה ועמידה למניין, יש כאן השפעה של מקורבים מקריים.

בנינו ישתוממו, כשיקראו פעם את הביוגראפיה האמיתית של אותם ה"מנהיגים" האישיים, שהם מרובים עכשיו כל־כך כמעט בכל הארצות. ישתוממו, כשיתגלה שהרבה מהם, ולעתים קרובות ביותר, היו בעצם לא יותר מסמרטוטי־כותנה רכים בידי סביבתם המקרית.

מה שקשה ביחוד להבין, זוהי המנטאליות של אלה, שכמהים ל"מנהיגים". בימי נעורי היה הדבר שונה לגמרי וטוב יותר. דעתנו היתה, שכל תנועה מורכבת מבני־אדם בעלי ערך שווה: כל אחד הוא נסיך, כל אחד הוא מלך. כשמגיע זמן הבחירות, הם בוחרים לא בבני־אדם אלא בפרוגראמות. בני־האדם שנבחרו אינם אלא מגשימי הפרוגראמה. אנו, ההמון, נלך אחריהם ונישמע להם לא משום שהם "מנהיגים", אלא דווקא משום שהם ה"שמשים" שלנו. כשאתה, ברצונך החופשי, בחרת בקבוצה של בני־אדם וציווית אותם לעבוד בשבילך, הרי אתה מחוייב לסייע להם – או להורידם. כי אתה נשמע לא לרצונם שלהם, אלא אך ורק לרצונך שלך, שהתבטא בבחירה... – והנה תורה זו של ימי נעורי היתה אולי פיקציה בכלל, ואולם היא מוצאת חן בעיני יותר, יש בה יותר גאון ויותר "הדר", אף־על־פי שהיא נושאת עליה את השם שירד כבודו – "דמוקרטיה".

...מנהיגים אמיתיים נולדים לעתים רחוקות, ומכירים אותם לפעמים קרובות הודות לסימן זה דווקא, שאינם באים בשום תביעה להנהיג. הציות להם אינו שאלה של משמעת. נשמעים להם ממש כמו שנסחפים על־ידי זמרתו של זמר בעל כשרון – מפני שהניגון שלו מביע את הגעגועים של עצמנו.

עד כאן – דבריו של זאב ז'בוטינסקי מלפני 52 שנה, וכאילו רק אתמול נכתבו.

אריה נאור

שרון בדרך לשלטון

אחרי הכאב באה הבושה, ואחריה צער ואחריו זעם. אוי לעיניים שכך רואות. מנהיגי מפלגה גדולה, ועתידה לקבל בתוך זמן קצר את ראשות הממשלה לידיה, מתרוצצים אחוזי־תזזית ובמקום לעסוק בבעיות העם והמדינה, הם מחרפים ומגדפים בקול גדול זה את תומכיו של זה. פעם היו ועידותיה של תנועת החרות מופת של עיון בהשקפת־עולם. אפשר היה להסכים לדרכה של התנועה או לחלוק עליה, אך לא היה אפשר להכחיש את הרצינות, הכנות וכובד־הראש שליוו את דיוניה. מה נשאר מכל זה היום?

את חשבון־הנפש של ועידת־חרות יהיה אפשר לעשות כשתתבהר יותר התמונה ותהיה פרספקטיבה נאותה. בינתיים אפשר לערוך סיכום ראשוני, טכני: מי יצא מנצח מוועידה זו, שבה, כך נדמה, היו רק מפסידים?

איש אחד התחזק מתוך היחלשות התנועה. איש אחר, שאלמלא מעשיו, ייתכן שלא היתה חרות נקלעת למשבר המנהיגות שהיא שרויה בו מאז התפטר מנחם בגין. האם זהו לעג הגורל?

מכל מקום, זוהי עובדה: דווקא אריאל שרון יוצא מחוזק מן הוועידה. אחריו מחזרים שני הצדדים, ואף לא אחד מהם יוכל לקיים בידיו שליטה כלשהי בעניינים בלי תמיכתו. לפיכך הוא יכול כעת לעטות עור של כבש תמים, לרחוץ בנקיון כפיו ולומר כי הוא אינו חפץ אלא בשלום־בית שיבטיח ליצחק שמיר את מימוש הרוטציה. כשדוד לוי מתרחק יותר ויותר מן האפשרות להידבר עם שמיר ולגשר על התהום שנפערה ביניהם, מתקרב שרון יותר ויותר אל היעד שהציב לעצמו: להיות האיש החזק, הקובע, בתנועת החרות. כך יבטיח את מקומו בצמרת, כדי שיוכל, בבוא היום, להסתער על השלטון.

הכתובת הזאת כתובה על קירות מצודת־זאב. תנועת ז'בוטינסקי ובגין האידיאליסטית, שגם כאשר טעתה – ומי אינו טועה? – היתה נאמנה לדרכה ולתורתה, הולכת ונעשית לתנועת שרון הכוחנית, שדבר אין לה מלבד תאוות־הכוח וכיבוש השררה.

אך דווקא עם שרון מנסה כעת שמיר להידבר. והוא, שללא פעילותו, ייתכן שמאמצי התיווך של בנימין בגין ושל דן מרידור היו עולים יפה והוועידה היתה נערכת מתוך הסכמה בין שני המחנות העיקריים בתנועה – דווקא הוא ימצא לשון משותפת עם שמיר. או ימצא לוי את עצמו בחוץ, הרחק מכל עמדת־הכרעה לאומית.

כלום יש להתפלא על כך? ברגע שיחשוב שרון כי לוי עשה את שלו, יוכל גם הכושי הזה ללכת. מתחילה היה נראה כי קודם־כל ינסה שרון לחסל פוליטית את שמיר – הוא גם אמר זאת כמו פיו לעזר וייצמן – אך עתה נראה, כי בעקבות הוועידה ישתנה הסדר. קודם־כל, יחוסל לוי, ואחר־כך יבוא תורו של שמיר.

אדם מועד לשגיאות, ופוליטיקאים מועדים שבעתיים. אך התבונה מאפשרת ללמוד משגיאותיהם של אחרים כדי להימנע מחזרה עליהן. האם אין שמיר מבין, כי ברית עם שרון תעשה אותו לשבוי פוליטי בידי המסוכן שביריביו מביתו? האם אין הוא מבין, שיהיה עליו לתת לשרון תמורה העלולה להיות מסוכנת לא רק לתנועת החרות אלא גם למדינה?

גם אם לא נעים לשמיר לדבר עם לוי וגם אם אין הוא יכול לקחת בחזרה את הביטויים המיותרים שכל אחד מהם אמר על זולתו – עדיין אין כאן אלא עניין אישי, פסיכולוגי בעיקרו. אחד ממבחניה של מנהיגות – צריך להזכיר – הוא ההתגברות על עכבותיו הנפשיות של הפרט למען צורכי הכלל.

סגנון המנהיגות שלמד בנימין בגין מאביו הוא סגנון של הסכמיות. בדרך־כלל העדיף מנחם בגין הסכם על הכרעה פנימית. בנו ניסה להשיג זאת לפני הוועידה ובמהלכה. ועכשיו זוהי התקווה היחידה של התנועה למצוא, על אף הקשיים, את הדרך להתפייסות בין שמיר ולוי. אם אין בצמרת כוח נפשי מספיק לכך, עלול להתברר, שמן הוועידה הזאת החל שרון להסתער על השלטון.

וזה אינו עניין מפלגתי בלבד.

עצת־אחיתופל

אחת ההמלצות לרוכשי־דירות מקבלנים היא, לבטח כספם בפוליסת ביטוח "צמודה"; או לקבל ערבות בנקאית, שתבטיח את השבת כספם אם יפשוט הקבלן רגל. המלצה זו היא עצת־אחיתופל.

על־פי הוראות הפוליסות והערבויות, מותנה התשלום למבוטחים או לרוכשים, בהמחאת זכויות הרוכשים כלפי הקבלן, המבטח או הבנק. על הרוכשים להעביר זכויותיהם על הנכס לחברת הביטוח או לבנק, ועל־פי חוק מס שבח מקרקעין חייבת העברה זו במס שבח. מאחר שהדירה מועברת אינה דירה שבנייתה הושלמה – אין הרוכשים זכאים לפטור ממס, אפילו זו דירתם היחידה.

קושי נוסף נובע מכך, שבכל עיסקה במקרקעין, שנעשית תוך שנה או שנתיים מיום הרכישה – יראו את כל השבח כשבח ריאלי, ואזי הרוכשים האומללים מפסידים את הפטור שמעניק החוק לשבח הקרוי "שבח אינפלציוני". יוצא איפוא ששלטונות המס משקיפים על קבלת הכספים ששולמו לקבלן כעל עיסקה חייבת במס. בנסיבות מסויימות עלול החיוב במס להגיע עד ל־50% מסך כל ההחזרים.

מהאמור לעיל יובן, כי החקיקה אשר נועדה להבטיח את כספי רוכשי־הדירה הינה בלתי מוצלחת, ואפילו רשלנית. משבט הביקורת לא נמלטים גם המפקח על הביטוח, איגודי הצרכנים למיניהם ואפילו המשפטנים המלומדים, שעצתם לרוכשי הדירות היא למעשה עצת־אחיתופל.

הפתרון האפשרי הוא תיקונו של חוק מס שבח מקרקעין, שיפטור "עסקות" כפויות אלה ממס; או על דרך של שלילת זכות התחלוף ומתן בטוחות אחרות לחברות הביטוח או לבנקים.

תל־אביב — דוד תורביץ, עו"ד

■ הליכוד איבד דרכו

הצבעתה של סיעת הליכוד בכנסת נגד הצעת החוק של ח"כ גאולה כהן, להחלת ריבונות ישראלית ביהודה, שומרון וחבל עזה – חושפת את פרצופו האמיתי של הליכוד, ואת אובדן דרכו האידיאולוגית.

מן הדין היה לעסוק בוועידת תנועת החרות בסטייתו החמורה מהאידיאולוגיה שלו ובבגידתו ברעיון שלמות הארץ – במקום לנהל מאבקי־כוח בין אישים וקבוצות כפי שאירע.

תל־אביב — גדעון טרצ'נסקי

■ לא סוף פסוק...

ב־8 בינואר 1986 נעצר בלנינגרד מסורב העלייה ולאדימיר ליפשיץ באשמת "הפצת תעמולה אנטי־סובייטית".

שנים ארוכות של מאבק עיקש ואמיץ מצד ליפשיץ ובני משפחתו לא הביאו לתוצאה המיוחלת – מתן היתר עלייה לישראל. מאבק זה שכלל שביתות והפגנות יחיד, מכתבים לרשויות הסובייטיות וקשר רצוף עם העולם החיצוני, הוא שהביא בסופו של דבר למאסר.

עתה נותרו לבדם במערכה אנה, רעייתו וילדיו בוריס ומאשה. בני־המשפחה הינם אזרחים ישראלים. פנייתה הנואשת של אישתו לראש הממשלה בינואר לא זכתה לפרסום ועד כמה שידוע לנו גם לא למענה, ואנו חברי קיבוץ רמות־מנשה החלטנו לאמץ את המשפחה ולפעול למענה.

עלייתו של צ'רנסקי לארץ שימחה את לב כולנו אך היא אינה סוף פסוק אלא פתח לתקווה. אנו פונים לאזרחי ישראל להמשיך במאמצים האפורים והיומיומיים למען מסורבי העלייה ואסירי ציון האחרים הנמקים תחת המשטר הסובייטי.

חבל מגידו — חברי קיבוץ רמות מנשה

■ אינו מדקדק בקטנות

ח"כ חיים רמון מהמערך כועס על חברים מסיעתו, המבקשים לבטל את מיסוי קיצבאות הזיקנה והשאירים, וקובע: יחסית נפגעו הגימלאים פחות מהשכירים ("חץ מטילבי קשת", 28 בפברואר). הוא גם מביא את ארנסט יפה מבנק־לאומי, כדוגמא אופיינית למי שקיצבתו מביטוח לאומי תחוייב במס. אמנם כפי שהסביר ח"כ צבן לטילבי קשת, מנהלים בכירים ועצמאיים לשעבר נהנים מהכנסה פטורה ממס מביטוח־מנהלים וקופות גמל בנקאיות, על כן מיסוי קיצבאות הביטוח הלאומי לא יפגע בהם. ח"כ רמון, רכז סיעתו בוועדת הכספים, כנראה אינו בקיא בפרטים טכניים קטנוניים אלה. העיקר, הוא "אינו סובל דמגוגיה", כפי שהוא מעיד על עצמו.

אף שר־האוצר לא מרחיק לכת כמו ח"כ רמון בהצדקת הגזירות נגד הגימלאים. אולם כדאי לגימלאים לשים לב לחלקות הלשון המאולפת שלו. בתשובה למראיין ב"קול־ישראל" בדבר הכבדת העול על הגימלאים אמר שר־האוצר: אפילו הכנסת השכירים נשחקה ב־25 אחוזים.

ירושלים — רות וולף

„שר־הפנים של ניקרגואה הקים לעצמו הרמון מרווחים שצבר ממכירת קוקאין"

שר־הפנים של ניקרגואה השתמש ברווחי הממשלה ממכירת קוקאין כדי לצבור לעצמו אוסף של שעונים, אלף מכשירי וידאו, 20 מכוניות „מרצדס בנץ" והרמון מלא נשים - טען פקיד לשעבר בממשלת ניקרגואה, חוזה אלווירו בלדיוון אבילס.

אבילס, לשעבר קצין הביטחון של משרד־הפנים בניקרגואה, אמר, כי ההכנסות מסמים שימשו גם למימון חופשות באירופה, בארה"ב, בקובה ובמקומות אחרים. מחופשות אלה נהנו פקידים בכירים בממשלה הסנדיניסטית ובני משפחותיהם.

אבילס אמר את דבריו בעדות בפני הקונגרס האמריקני. בעדותו חזר על ההאשמות שהעלה בעבר בפגישות עם אנשי משרד־החוץ האמריקני. הוא טען אז, כי שר־הפנים תומס בורגס ובכירים אחרים בממשלת ניקרגואה מעורבים בסחר הסמים הבינלאומי.

הממשלה הסנדיניסטית השמאלנית של ניקרגואה הכחישה מאז ומתמיד את כל ההאשמות בעניין מעורבותה בהברחת סמים. (רויטר עתי"ם)

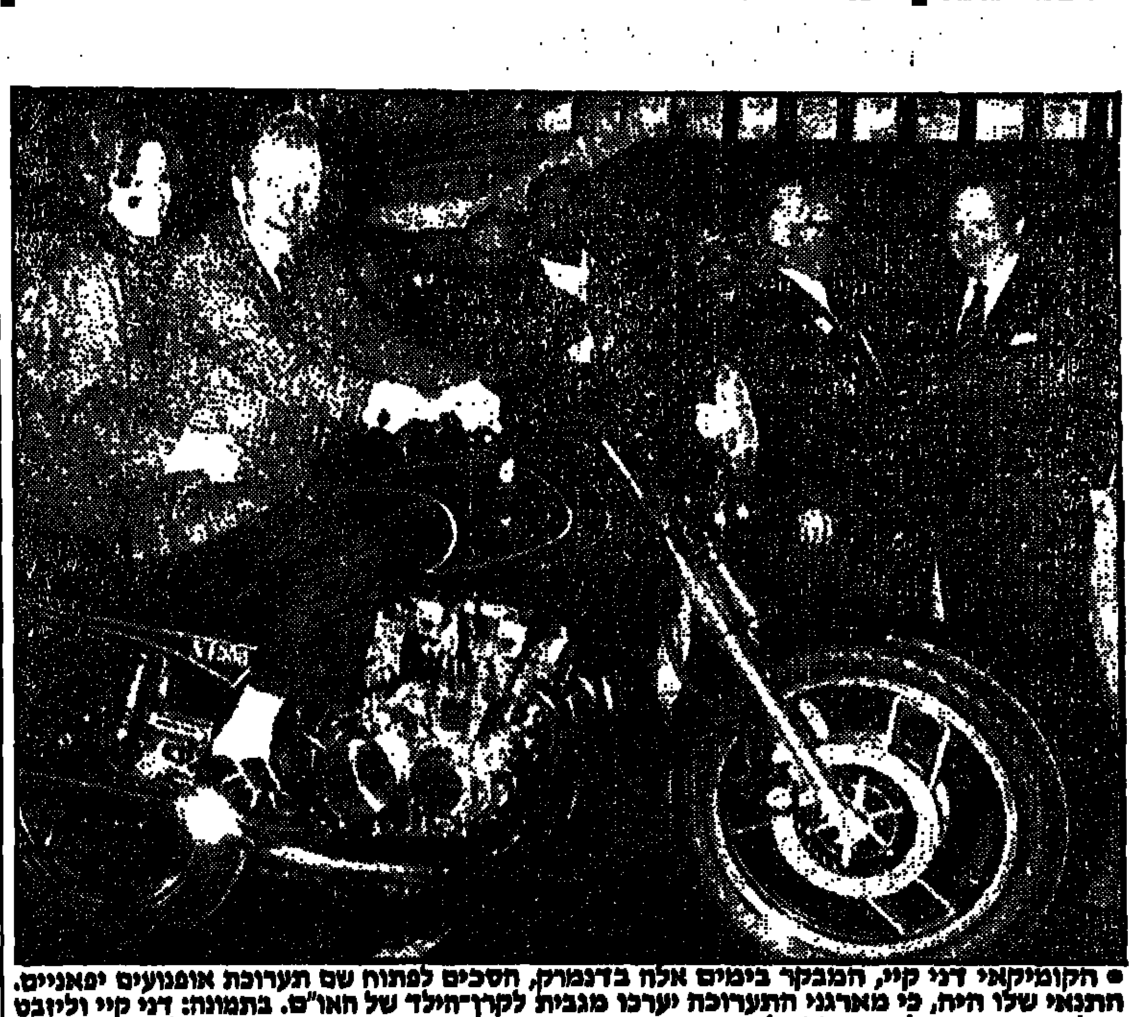

• הקומיקאי דני קיי, המבקר בימים אלה בדנמרק, הסכים לפתוח שם תערוכת אופנועים יפאניים. התנאי שלו היה, כי מארגני התערוכה יערכו מגבית לקרן־הילד של האו"ם. בתמונה: דני קיי וליזבט שולטר, רעייתו של ראש ממשלת דנמרק. (תצלום־רדיו אי.פי.)

דליפה גרעינית בצפון אנגליה

דליפת כמות קטנה של פחמן דו־חמצני בעל „שיעור מתון של רדיו־אקטיביות" אירעה בכור הגרעיני של תחנת־הכוח בהר־טלפול בצפון־מזרח אנגליה. זהו המיקרה החמישי של דליפת חומר רדיו־אקטיבי במיתקנים גרעיניים בריטיים, מאז החודש שעבר.

התיירת אולצה לישון 11 לילות במיטה אחת עם גבר זר

– מאת כתב „רויטר" בבון –

„טיול חלומי" לסין הפך לסיוט לאשה גרמניה לא־נשואה, לאחר שהמארגנים שיכנו אותה בחדר אחד עם גבר ממשתתפי הטיול, דבר שאילץ אותה לישון במיטה כפולה יחד עימו.

האשה, בת 41, הגישה אחרי הטיול תביעת פיצויים נגד החברה המארגנת. היא סיפרה בבית־משפט בבון, כי במשך 11 לילות שוכנה בחדר אחד יחד עם אותו אדם ובכל אותו זמן הטריד אותה בהפצרות מיניות ללא קץ והיא נאלצה ללא הרף להדוף את הטרדותיו. הדבר היה קשה במיוחד, משום שלעיתים קרובות היה האיש שתוי, והגיעו הדברים לידי כך שאת מרבית חופשתה בילתה תוך הזדקקות לגלולות־הרגעה.

התובעת תיארה את הטיול כסיוט שלא תשכח לעולם. היא סיפרה, כי הגבר הנשוי והוא המשיך להטריד אותה גם אחרי סיום הטיול במכתבי־אהבה, בקריאות טלפוניות ובדברי־פרחים.

מארגני הטיול טענו, כי היה זה רק הגיוני לשכן אותה עם עוד אדם בחדר, כיוון שהיא לא הזמינה חדר לחוד. הואיל ובקבוצה לא היתה אשה בודדת נוספת, לא היתה ברירה אלא לשכנה עם גבר בודד.

בסופו של דבר הושג הסדר בין כותלי בית־המשפט, לפיו התחייבו הנתבעים לשלם לתובעת פיצויים בסך 1,900 מארקים (כ־1,245 ש"ח).

גיל הזהב של האלמנה העשירה

עור הפנים חלק, אולי מנותח יתר על המידה. קומה זקופה, עיניים צלולות, תלבושת מטוארת: ה„בגום", אלמנתו של אגא חאן, חוגגת את יום־הולדתה ה־80 בחווילתה המפוארת „יקימורי", בחוף הריביירה הצרפתית.

„כשאמות, אוריש את הבית הזה למוסד צדקה, כדי שיהפכו אותו בית־אבות למי שהגורל התאכזר להם", אמרה הבגום לאורחים, שבאו לברכה.

דיירי הבית העתידיים יצטרכו להמתין בינתיים. לבגום אין תוכניות למות בקרוב.

מוקפת קירות ספוני משי, רצפות מרופדות שטיחים סיניים עבים, בין חפצי אמנות, שאין להם מחיר בכלל, חיה לה האלמנה שהיא בין העשירות ביותר בעולם, בחברת מזכירה, שני כלבי פודל בצבע שמפניה וחתולה זקנה אחת.

לפעמים היא מטיילת בגן, שדרות ברושיו מובילות אל החוף בין פרחים אכסוטיים ובריכות עם ברבורים וחבצלות. ביום בהיר כמעט ואפשר לראות משם את העיירה הנידחת, שם נולדה ב־1906 כאיבון בלנש לאבריוס.

הוריה הורים פשוטים, סיפרה פעם הבגום, רצו שתתקדם בחיים. לכן שלחו אותה שתלמד תפירה.

אולי ניסו להבטיח, שתהיה לה פרנסה, כי ידעו שלא תצליח למצוא בעל: איבון בלנש הצעירה צמחה לגובה של 182 ס"מ. אפילו כדוגמנית לא רצו להעסיקה – עד שזכתה בכתרה כמלכת היופי של צרפת לשנת 1930.

למלון „סמיראמיס" בקהיר היא הגיעה עם ערימת שמלות משי לתצוגה. אגא חאן, מנהיגם הרוחני ושליטם הכל־יכול של כל בני כת הישמעאלים בעולם, בא לשם כדי לבלות קצת. מן ההמשך עשו מאז כמה וכמה סרטים רומנטיים.

החאן, ידיד הבריטים, שהעניקו לו תואר „סיר", היה חובב נשים וסוסי מירוץ. הוא התאהב בצרפתיה הצעירה ממנו ב־29 שנים וגדולה בראשים אחרים, ונשא אותה לאשתו הרביעית.

היא המירה למענו את דתה הקתולית, אבל יורשים לא הצליחה ללדת. בערוב ימיו מינה אגא חאן את נכדו קארים כיורשו – ואגא חאן האחר, הרביעי במספר, ניתק כל קשר עם סבתו החורגת.

הכלב המלכותי לא אהב חיילים

בארמונם של מרגרט, מלכת דניה ובעלה הנסיך הנריק, מהלכים באחרונה הכל כאילו שבבו חולה אנוש באחד החדרים. ולא בלי סיבה המלכה נאלצה להורות על הריגת „גאנוק", כלבה האסקימוסי הצעיר, אחרי שנשך פעמיים חייל ממשמר הארמון ובפעם השניה גם פצע אותו קשה.

הצרה של גאנוק המסכן היתה, שהוא לא סבל לובשי מדים. במיוחד תיעב הכלב את המיסדרים, הנערכים מדי יום בחצר הארמון. ציחצוח חרבות הקסקי מרט את עצביו, שהורגלו בהמיית ים הצפון וברישרושו הרך של השלג.

את בעליו המלכותיים „אימץ" לו הכלב עוד כשהיה גור מגושם, חסר בית ומשוחרר מדאגות, בנמל גוטב בגרינלנד. לפני כשלוש וחצי שנים ערכה שם מרגרט סיור עם בעלה ושני בניהם על סיפון היאכטה המלכותית „דנאברוג". זו היתה אהבה ממבט ראשון מבחינת כל הנוגעים בדבר וגאנוק הובא להתגורר בארמון פרדנסבורג.

הוא גדל להיות כלב יפה תואר וטוב מזג, בתנאי, שלא ערכו חילופי משמרות בקירבתו.

עכשיו ב"מטמון תשואה" בשנה הראשונה

אפשרות משיכה בכל חודש
ניתן למשוך את כספי החסכון כבר אחרי 3 חודשים, ולאחר מכן בכל חודש, עד תום שנה, ולקבל תשואה בהתאם לריבית ה"פריים".

יותר ריבית בכל חודש
• בשנה הראשונה, ריבית הולכת וגדלה מדי חודש כבר אחרי 3 חודשים.
• ריבית "פריים" מלאה כבר בתום 9 חודשים.
• למשלימים תקופת חסכון של 30 חודש — 30 מדדים מלאים בתוספת 6% ריבית שנתית צמודה.

פרטים מלאים בכל סניפי בנק הפועלים ובבנק אמריקאי ישראלי.

שרות השקעות מקיף אצלך בסניף
בנק הפועלים
אבות|קרמון|שיפרין|וטמן

התקציב והחיי־המין של הקרנפים

האם יש קשר בין חיי המין של זוג קרנפים לבין התקציב הפדרלי האמריקני?

שאלה זו מעסיקת בימים אלה את שלטונות מדינת טכסס בארה"ב.

הבעיה התעוררה לאחר שאחד מחברי בית־הנבחרים האמריקני, ג'ק פילדס, רפובליקני מטכסס, ניסה לבלום הקצבה של 25 אלף דולר מטעם הממשל הפדראלי לגן־החיות של יוסטון, לשם מימון מחקר על חיי המין של שני קרנפים לבנים.

הציר פילדס טען, כי „דוד סם" חייב להוציא את כספי משלם המיסים על פרוייקטים מועילים וחשובים יותר, בפרט בשעה זו כאשר המדינה עומדת בפני גרעון ניכר בתקציב הפדראלי.

„הקצבה של 25 אלף דולר לשם חקירת הקשרים המיניים של הקרנפים הלבנים בגן־החיות של יוסטון היא בגדר של עלבון למשלמי המיסים במדינה זו", הצהיר הציר פילדס.

בתגובה אמר מנהל גן־החיות, ג'ון ורלר, כי חבר הקונגרס פילדס כנראה לא הבין את הבעיה די צרכה; והדבר תמוה בעיניו, שכן ידוע לו שמר פילדס נוהג לעשות מסעות ספארי באפריקה ולכן מן הראוי שתהיה לו זיקה לשמירת הטבע והנוף.

„במיקרה זה עומדת בפנינו בעיה גדולה יותר, הנוגעת למניעת היעלמם של מיני בעלי חיים הנתונים בסכנת הכחדה", הסביר ורלר.

חברי הנהלת גן־החיות הסבירו, כי ההקצבה המבוקשת מן הממשלה הפדראלית נועדה לכסות רק חלק מהוצאות מחקר בסך 57,600 דולר. מחקר זה נועד לברר מדוע הקרנף הזכר סמבורו לא הצליח אף פעם אחת, ב־15 השנים האחרונות להזדווג עם הקרנפה הנקבה מרסבית, אף־על־פי ששניהם שוכנים יחדיו בגן־החיות של יוסטון, טכסס.

אנשי גן־החיות ציינו, כי בסך־הכל יש כיום בעולם 25 קרנפים לבנים בשבי, והם נחשבים לבעלי־חיים הנתונים בסכנת הכחדה. מועצת עיריית יוסטון אישרה את עריכת המחקר, שנועד לבדוק את מינהגי ההזדווגות של הקרנפים הלבנים, ולברר גם את האפשרות של הזרעה מלאכותית לשם מניעת הכחדתם. (ע"ז)

מלכת השיער

• שלוש הזוכות בתחרות מלכת־השיער משתעשעות באחד מרחובות לונדון. אשלי רובינסון בת ה־6 „קופצת חבל" מעל לשיער של מלכת התחרות (מימין), ג'ין בורג'ס, שאורך מחלפותיה מגיע לכ־1.90 מטר. מצד שני אוחזות בשיער ג'ן רויאל שהוכרזה כבעלת השיער היפה ביותר. אורך שיערה מגיע לכ־80 ס"מ. אגב, אשלי הקטנה זכתה בתואר הילדה בעלת השיער היפה ביותר. (תצלום־רדיו רויטר)

„זה מגיע לי", אמר הרוצח לפני שהוצא להורג

– מאת כתבי „רויטר" ו„יו.פי." בהאנטסוויל, טכסס –

רוצח, אשר מקרהו שימש נושא לסרט תיעודי צרפתי על הפשיעה האלימה בארצות־הברית, הוצא להורג בסוף השבוע שעבר בזריקת־רעל בבית־הכלא בהאנטסוויל, טכסס, ארה"ב.

צ'ארלס באס, בן 29, נידון למוות על רצח ביריה של שוטר, בשנת 1979. הדבר היה בעת שבאס נסע במכוניתו והשוטר קרא לו לעצור במהלך חקירה של פרשת שוד.

רוצח שפוט אחר, רוג'ר דגארמו המכונה „החיה", שעמד להיות מוצא להורג דקות ספורות אחרי באס, הצליח להשיג צו מבית־המשפט לדחיית ביצוע גזר־הדין. הצו ניתן פחות מ־10 שעות לפני המועד שנקבע להוצאתו־להורג.

באס סירב לקבל סעודה־אחרונה כמקובל אצל מוצאים להורג והסתפק בכריך עם גבינה וקפה, אשר הוגשו לו ארבע שעות לפני שהובל מתא הנידונים־למיתה אל החדר־להוצאה להורג.

בעת שריתקוהו אל המיטה ועשו את ההכנות האחרונות להזריק את הרעל הקטלני לעורקיו, אמר באס: „זה מגיע לי. אנא מסרו לכולם כי שלחתי להם ברכת־שלום".

לאחר השלמת כל ההכנות הודיעו לו, כזה אחר זה, שלושה חומרי־רעל: סודיום תיאופנטל, פבולון ולבסוף כלוריד האשלגן. מותו נקבע שמונה דקות לאחר שהוחל בהזרקת הרעל. אימו ואימו־החורגת היו נוכחות בעת ההוצאה להורג.

באס היה האדם ה־52 שהוצא להורג בארצות־הברית מאז החליט בית־המשפט העליון, בשנת 1976, לבטל את האיסור על ערעורים.

פרקליטו של באס סיפר, כי בקשות של הרגע שהאחרון לדחיית ההוצאה להורג נידחו על־ידי בית־משפט פדרלי לעירעורים ועל ידי בית־המשפט העליון של ארצות־הברית.

הנידון־למוות השני, רוג'ר דגארמו, העומד לדין על חטיפת צעירה בת 20 ורציחתה, בשנת 1979. בעת משפטו איים על המושבעים, כי הוא ירצח גם אותם אם לא ידונו אותו למיתה על מעשהו.

„ספינת האהבה" תגמול מעישון

– מאת כתב „אי. פי." בפרנקפורט –

האוניה אשר שימשה להסרטת סידרת־הטלוויזיה האמריקנית „ספינת האהבה" נחכרה לשיט של שבועיים בים־התיכון, שנועד לסייע לאנשים להיגמל מעישון.

„האוניה 'סטלה סולאריס' נחכרה לשיט גמילה מעישון שיתחיל ב־19 באפריל", סיפר מארגן השיט, הנס־אלברט קורטיאל. „כבר נרשמו אצלנו 400 אנשים המבקשים להשתתף בשיט־הגמילה, רובם זוגות נשואים".

קורטיאל הוא בעל סוכנות־נסיעות באלץ, בקירבת לימבורג במרכזה של מערב־גרמניה. הוא סיפר, כי הרעיון לארגן שיט לגמילה מעישון הועלה לראשונה בעת ועידה על מחלת הסרטן שהתקיימה במינכן, שם פגש את פרופ' פלוריאן חייס, מומחה לאקופונקטורה (רפואת המחטים הסינית) מהמבורג. סוכנות הנסיעות התקשרה עם פרופ' חייס ושאלה אותו, אם יהיה מוכן להפעיל את טכניקת האקופונקטורה שלו במהלך שיט, שייערך במיוחד כדי לעזור לאנשים המבקשים להיגמל מן העישון. חייס נתן את הסכמתו.

השיט יתחיל בנמל נאפולי באיטליה ויעבור בנמלי פלרמו, אתונה, מלגה, קדיז, ליסבון, קזבלנקה, פלמה דה־מיורקה ורומא. בשיט יוכלו להשתתף גם נופשים שלא ירצו להשתתף בתוכנית הגמילה מעישון.

מחיר הסיור, כולל הטיפול, יהיה פחות מ־4,000 מארקים (כ־2,550 ש"ח).

סיור בביה"ס הטכני של חיל האויר בבאר־שבע
הורים המעוניינים בפרטים על אפשרויות הלימוד לילדיהם (בוגרי כיתות ח' ט' בנים ובנות)
בבית־הספר הטכני של חיל האויר בבאר־שבע
מוזמנים לביקור בביה"ס עם ילדיהם
ביום רביעי, 19 במרץ 1986
במגמה להתרשם מרמת ביה"ס ומהנושאים הנלמדים בו.
שעות הביקור בביה"ס: משעה 14.30 עד 17.00.
לביה"ס ניתן להגיע באוטובוס מספר 2, היוצא משוק באר־שבע לנווה־נוי (משק עזר), או בהסעים מטעם ביה"ס שיצאו מתחנות אגד ב"ש (מול מגרש החניה) החל משעה 14.15 כל שלושים דקות.
ביה"ס הוא ללא פנימיות.

מקררי אמקור XL
עד – 26.3.86
מבצע תשלומים
עוד לפני עליית המחירים
5 תשלומים חודשיים שווים לא צמודים לדולר או למדד!
רק בתוספת 6% דמי אשראי!*
* 42% ריבית אפקטיבית שנתית
שרות אמפא שרות ללא תחרות
להשיג בכל חנויות אמפא, אצל סוחרים מורשים, ברשתות שקם המשביר לצרכן ומת"מ.
אמקור

עסקים ואנשים

שלמה אליהו השתלט על פרוייקט הבניה „גן־העיר"

קנה מכונס הנכסים של „אריה אחזקות" את חלקה בפרוייקט, תמורת 1.45 מיליון דולר □ הפרוייקט, הסמוך לבנין עיריית ת"א, כולל 92 דירות פאר, מרכז מסחרי, גן בוטני וחניון גדול

שלמה אליהו
בריכת שחיה על הגג

איש העסקים שלמה אליהו, בעל חברת הבטוחה הנושאת את שמו, רכש אתמול את חלקה של חברת „אריה אחזקות" בפרוייקט הבניה הגדול „גן־העיר", המוקם על השטח הגדול הצמוד לבית עיריית תל־אביב.

בעקבות רכישה זו מחזיק עתה אליהו 66.6 אחוזים ממניות הפרויקט, ואיש העסקים מרדכי שכטר מכפר שמריהו מחזיק בשליש הנותר.

תמורת שליש המניות, שהוחזקו על ידי „אריה אחזקות", הנמצאת בידי כונס הנכסים, שילם שלמה אליהו סכום של 1.45 מיליון דולר. הכסף שולם לכונס הנכסים של „אריה אחזקות", שמונה לבקשת החק"ם (מישקי הנגב) וחברת „שחל" („אריה השקעות" לשעבר).

שלמה אליהו, מסר לי אמש, כי החברה מתעתדת לצאת בקרוב במסע פרסום נרחב למכירת דירות בפרוייקט. הפרוייקט כולל 92 דירות פאר, שיהיו מוקפות בגן של 9 דונם. במסגרת הגן יוקצה שטח גדול לגן בוטני ואגם מלאכותי. בבנין המגורים תהיה בריכת שחיה על הגג ומועדון בריאות לרשות הדיירים.

כן יכללו בפרוייקט מרכז מסחרי בשטח של כ־7,000 מ"ר וחניון גדול. השטחים המסחריים יושלמו תוך שנה.

פרויקט גן העיר נקלע לתסבוכת, לאחר שאיש העסקים, יורם גיל, הבעלים של חברת „אריה אחזקות", פשט רגל ועזב את הארץ.

בני ברק

מניות „חיפה כימיקלים" יוצעו למכירה לכל המרבה במחיר

בתי הזיקוק בחיפה החליטו שלא למכור את המניות שברשותם לאיש העסקים, אריה גנגר, שכבר רכש 49% מהשליטה, אלא להציען במיכרז □ אוסטרוביץ מגלה ענין במניות

מאת בני ברק

מועצת המנהלים של בתי הזיקוק החליטה שלא למכור את מניות חברת „חיפה כימיקלים" שברשותה, לאיש העסקים אריה גנגר, שכבר רכש כמות גדולה של מניות החברה, אלא להציען למכירה במיכרז לכל המרבה במחיר.

איש העסקים, אריה גנגר, העומד בראש קבוצת משקיעים מארה"ב, פנה לפני מספר שבועות לבתי הזיקוק בחיפה וביקש לרכוש את מניות בתי הזיקוק בחברת „חיפה כימיקלים", המהוות כ־20 אחוז מהשליטה. רכישה זו היתה מקנה לגנגר שליטה מוחלטת בחברה.

גנגר רכש 56 אחוזים מההון ו־49 אחוזים מכוח ההצבעה ב„חיפה כימיקלים", מחברה אמריקנית בשם „טי.פי.ר.". בעקבות רכישה זו הוא מונה כיו"ר מועצת המנהלים של החברה.

כאמור, לאחר דיון שנערך בנושא זה במועצת המנהלים של בתי הזיקוק, הוחלט כי המניות של בתי הזיקוק יימכרו במיכרז פתוח.

מלבד, אריה גנגר, מגלה ענין ברכישת המניות הללו גם יואל אוסטרוביץ, הבעלים של המפעלים הפטרוכימיים, שהעלה הצעה לבצע החלפת מניות בין שתי החברות. כל ההצעות הללו ידונו כאמור על פי מחירן, וההצעה הגבוהה ביותר, היא זו שתיבחר.

יואל אוסטרוביץ

אריה גנגר

מס הכנסה בודק קבלני משנה בענף הבניה

מאת אריה אבנרי

מחלקת החקירות של מס ההכנסה חוקרת בשבועות האחרונים מאות קבלני משנה ברחבי הארץ בנסיון לאתר מעלימי מס בהיקף של עשרות מליוני שקלים.

נציב מס ההכנסה, יאיר רבינוביץ, אמר בתשובה לשאלתי כי על החקירה הוחלט אחרי שבמיבצע קודם שנערך בין בוני ומשפצי וילות, התברר כי קיימים חשדות מוצקים לעיסקות בלתי כשרות רבות.

„החלטנו לנער קצת את ענף קבלני המשנה כדי לקבל מידע מדוייק על היקף ההעלמות ועל מערכת היחסים הפיננסית עם גורמים אחרים" אומר נציב מס ההכנסה.

בוני ומשפצי ווילות מתבקשים להמציא חשבונות, הנבדקים עתה, על מנת לברר אם היו מקרים שבהם היתה הסכמה מראש בין שני הצדדים לדווח על מחירים נמוכים יותר מאלה ששולמו בפועל. חוקרי המס סבורים כי בדרך זו יכלו בעלי הווילות להעלים הון שחור והקבלנים ששיתפו איתם פעולה, להעלים הכנסות.

יום עיון על אופציות במט"ח

מכון היצוא בשיתוף עם חברת „גיפט", עורכים היום בתל־אביב יום־עיון על אופציות במט"ח ועל האפשרויות החדשות העומדות בפני המשקיעים ברחבי העולם, תוך ניצול התנודות בשערי־החליפין ובשיעורי הריבית.

בין המרצים, דוד גלבר, סגן מנהל „כמיקל בנק" בלונדון.

הריבית על פקדונות שקליים ירדה לפחות מאחוז אחד לחודש

מאת בני ברק

הפחתות הריבית הכוללת במשק, שנכנסות לתוקף בסוף השבוע שעבר, גרמה לירידה חדה בשעורי הריבית שהבנקים מוכנים לשלם לבעלי פקדונות שקליים מסוג תמים או פקים.

מטבלאות הריבית שפורסמו על ידי הבנקים, מתברר כי בפקדונות קטנים יחסית עד 1,000 ש"ח משלמים הבנקים פחות מאחוז אחד לחודש, וגם בפקדונות גדולים יותר לא ניתן לקבל יותר מ־18 אחוז לשנה, כלומר 1.08 אחוז לחודש.

הפחתת הריבית הגדולה ביותר נעשתה במשך השבוע האחרון בבנק המזרחי, שם הופחתה הריבית למפקידים במונחים שנתיים ב־8 אחוזים. בנק לאומי הפחית את הריבית ב־6 אחוזים לשנה. בבנק הפועלים הופחתה הריבית ב־4.5 אחוזים, בדיסקונט הופחתה הריבית ב־4 אחוזים. בבנק הבינלאומי ירדה הריבית ב־5 אחוזים.

בבנקים מצפים השבוע להחמרת מצב הנזילות, ולגלישה מחודשת של הבנקים לגרעונות נזילות, בגלל תשלומי מיקדמות מס בתחילת השבוע. בגלל סיומה של שנת הכספים מעריכים בבנקים כי סכומי כסף גדולים יותר יועברו לשלטונות המס. ההערכה היא כי בימים הקרובים יצאו מהמערכת הבנקאית כ־500 מיליון שקל לצורך תשלומי מיסים, לעומת 350 מיליון שקל בחודש שעבר.

עובדה זו עשויה להעלות במקצת את הריבית שמשלמים הבנקים על פקדונות גדולים מאד (מעל 100,000 ש"ח) שהגיעו בסוף השבוע ל־15.5–15 אחוז לשנה. אולם, בכל מקרה לא תעלה הריבית מעבר ל־19 אחוז לשנה, שכן ברמת ריבית זו יכולים הבנקים לקבל הלוואות מבנק ישראל.

הריבית בתפ"סים ופק"מים

	תפ"ס			פק"מ						
	הסכום בשקלים חדשים	ריבית יומית	ריבית נומי שנתית	הסכום בשקלים חדשים	ריבית 7 ימים לשבוע	נומי שנתית	ריבית 14 יום שבועיים	נומי שנתית	ריבית 30 יום לחודש	נומי שנתית
בנק לאומי	499–50	0.016	(6)	499–40	0.13	(7)	0.27	(7)	0.49	(6)
	999–500	0.024	(9)	999–500	0.17	(9)	0.35	(9)	0.74	(9)
	10,000–1,000	0.032	(12)	10,000–1,000	0.23	(12)	0.46	(12)	0.99	(12)
	10,000 ויותר	0.036	(13)	10,000 ויותר	0.25	(13)	0.50	(13)	1.07	(13)
בנק הפועלים	1,000–50	0.08	(10)	1,000–40	0.21	(11)	0.44	(11.5)	0.99	(12)
	10,000–1,000	0.08	(11)	10,000–1,000	0.22	(11.5)	0.46	(12)	1.01	(12.25)
	50,000–10,000	0.08	(12)	50,000–10,000	0.23	(12)	0.47	(12)	1.03	(12.50)
בנק דיסקונט	990–50	0.019	(7)	995–40	0.13	(7)	0.31	(8)	0.75	(9)
	10–1,000	0.033	(12)	10,000–1,000	0.23	(12)	0.46	(12)	1.00	(12)
	100,000–10,000	0.036	(13)	100,000–10,000	0.25	(13)	0.50	(13)	1.08	(13)
בנק המזרחי				עד 500	0.12	(6)	0.23	(6)	0.50	(6)
	1,000–50	0.016	(6)	2,500–500	0.18	(7)	0.26	(7)	0.59	(7)
	10,000–1,000	0.022	(8)	5,000–2,500	0.15	(8)	0.30	(8)	0.67	(8)
	50,000–10,000	0.027	(10)	10,000–5,000	0.19	(10)	0.38	(10)	0.84	(10)
	מעל 50,000	0.032	(12)	מעל 10,000	0.25	(12)	0.46	(12)	1.01	(12)
בנק הבינלאומי	99–50	0.016	(6)	100–50	0.13	(7)	0.27	(7)	0.50	(6)
	1,000–100	0.022	(8)	1,000–100	0.17	(9)	0.31	(8)	0.67	(8)
	5,000–1,000	0.030	(11)	5,000–1,000	0.25	(12)	0.42	(11)	0.92	(11)
	10,000–5,000	0.033	(12)	10,000–5,000	0.23	(12)	0.42	(11)	0.92	(11)
	מעל 10,000	0.036	(13)	מעל 10,000	0.27	(13)	0.50	(13)	1.08	(13)

שמות גדולים

Yale® STAHL

בכל מערכת הרמה ושינוע יש דבר אחד שהוא מעל לכל פשרה — אמינות הציוד. ואין ערובה טובה יותר לאמינות לאורך זמן מאשר החותמת של מולדם, YALE-ו STAHL
עם התכנון, הביצוע והשרות של מהנדסי מולדם.

לכן, לפני שאתה מרים משהו, כדאי לך להרים טלפון למחלקת השיווק של מולדם או לאחד מנציגי מולדם המורשים.

מבצע מכירות עד 31.3.86
★ אשראי ב־2 תשלומים
★ אחריות כפולה (לשנתיים)

מולדם
מערכות שינוע והרמ"ה
מושב מולדת, ד.נ. גלבוע 19130. טל. 31151, 065-31733. פקס. 31151.

סוכנויות ומחסנים
• ירושלים ו.ש. ציוד טכני רח' חכם שלום 23, ת.ד. 6287, מיקוד 91062. טל. 247227/8, 231015, 02-231060 • תל־אביב י.א.א.ל. רח' הקונגרס 5, מיקוד 66044, טל. 372470, 03-379334 • חיפה ו. גרינברג ת.ד. 10261, מיקוד 26112, טל. 04-721701 • חדרה אריאל את ברגר רח' הרברט סמואל 93, מיקוד 38200, טל. 22781, 063-23963 • נתניה ברג ובניו אזור התעשיה, מיקוד 42377, טל. 22031, 053-23891 • באר־שבע ברגר הדרום בית אשל 9, ת.ד. 3021, מיקוד 94130, טל. 70590, 057-75929 ובכל סניפי המשביר המרכזי.

כלכלה וכספים

כל הבנקים הפחיתו את הריבית:

הריבית על משיכות־יתר: 2.25 אחוזים לחודש

בנק לאומי והבנק הבינלאומי יישרו בסוף השבוע שעבר את הקו עם שאר הבנקים

מאת כתבנו הפיננסי

בנק לאומי החליט לאחר היסוסים רבים להפחית את הריבית לכל סוגי הלקוחות, בתוקף מיום חמישי שעבר, כפי שהוחלט עוד קודם לכן בבנק דיסקונט, בבנק הפועלים ובבנק המזרחי. הבנק הבינלאומי הלך בעקבות בנק לאומי, ובכך יושר הקו בין כל הבנקים.

מקבלי משכורות ולקוחות פרטיים ישלמו בבנק לאומי ריבית של 2.25 אחוזים לחודש על משיכות יתר של עד 1500 שקל. מי שיחרוג מסכומים אלה, או מהסכום שיאושר לו על ידי הבנק, ישלם תוספת של 1.25 אחוזים, כלומר 3.5 אחוזים.

הריבית הבסיסית ללקוחות עיסקיים תופחת גם היא ותהיה מעתה החל מ־1.22 אחוז לחודש, לקוח עיסקי שיחרוג מקו האשראי שלו ישלם תוספת של אחוז אחד.

הבנק הבינלאומי יאפשר ללקוחותיו הפרטיים משיכות יתר של עד 1500 שקל בריבית של 2.25 אחוז לחודש, ומי שיחרוג מכך, ישלם ריבית של 3 אחוזים על החריגה, שהיא ריבית החריגה הנמוכה ביותר המערכת הבנקאית. מלקוחות עיסקיים יגבה הבנק ריבית של החל מ־2.25 אחוז לחודש ועל חריגה, תוספת של 1.25 אחוז לחודש.

בבנק הפועלים משלמים הלקוחות, בעלי חשבונות עו"ש, 2 אחוזים לחודש על משיכת יתר של 500 שקל, שאינה מחייבת אישור של מנהל הסניף. מי שיחרוג ממשיכה זו ישלם תוספת של 2 אחוזים לחודש.

לקוחות שיבקשו מסגרת שתאפשר להם למשוך עד 1500 שקל, ישלמו 2.25 אחוז לחודש (החל מהשקל הראשון), ומי שיבקש מסגרת של 2000 ש"ח, ישלם 2.5 אחוזים לחודש מהשקל הראשון. מי שיחרוג מסכומים אלה ישלם תוספת של 1.75 אחוזים.

בנק דיסקונט יאפשר ללקוחות פרטיים משיכות יתר עד 500 שקל ב־2.25 אחוזים לחודש ומ־500–2000 שקל תנוע הריבית בין 2.25–3.25 אחוזים לחודש. תוספת החריגה היא 1.25 אחוזים, כלומר בין 3.5–4.5 אחוזים לחודש.

בבנק המזרחי ניתן למשוך עד 2000 שקל בריבית של החל מ־2.25 אחוזים לחודש. על חריגה ממסגרת האשראי ישלם הלקוח 1.25 אחוזים לחודש.

נמשכת האוירה האופטימית בבורסה

יחד עם זאת הבנקים מזהירים מפני מניות ששערן בבורסה גבוה מערכן הכלכלי

מאת בני ברק

ההתמתנות הנוספת של הריבית במשק, והתנופה שגילתה הבורסה סביב פרשת בריחתם של הברוקרים חגי בליך ויורי סלנט, מצביעים על אמון גובר של הציבור בשוק המניות. כך העריכו בסוף השבוע שעבר סוחרי הבורסה, שאינם מסתירים את האופטימיות שלהם באשר לצפוי בימים הקרובים בשוק המניות.

אולם כנגד זה, הורה אחד הבנקים הגדולים ליועצי ניירות הערך שלו בסניפים, לגלות זהירות רבה בכל הקשור להשקעות במניות. הוא פירסם בקרב היועצים רשימה של 28 מניות מסוכנות.

הבנק מזהיר את היועצים, ודרכם את המשקיעים כי בעקבות עליית השערים הגדולה קיימות היום הרבה מניות ששווי השוק שלהן גבוה משווין הכלכלי, דבר המחייב מישנה זהירות בהשקעות.

ירידות קלות במחירי המטבעות

מאת חיים לנגלבן

החיצעים נמשכו גם בשבוע שעבר בשוק המטבעות והמדליות מזהב, אולם ירידות המחירים היו בדרך כלל קלות ונעו בין 2–5 אחוזים.

כך למשל, עבור סדרת מטבעות כ"ה למדינה, היו הסוחרים מוכנים לשלם 520 דולר (לעומת 535 דולר לפני שבוע). עבור מטבע בונדס, היו הסוחרים מוכנים לשלם 215 דולר (220 דולר); מטבע כפר נחום – 190 דולר (195).

להלן מספר דוגמאות מחירים בשוק המדליות מזהב: מדליית הפלטינה – 370 דולר (לעומת 380 דולר לפני שבוע); מדליית טכניון – 350 דולר (370); מדליות רובינשטיין מהשנים 1977 ו־1980 – 350 דולר (400).

מכונית חדשה – בפחות מ־7,500 דולר

מכונית ה„דצ'יה" מתוצרת רומניה, שתגיע בקרוב לארץ ותוצע למכירה בפחות מ־7,500 דולר. המכונית זהה בצורתה החיצונית ל„רנו–12" והיא תשווק במספר דגמים לנוסעים ולהובלה.

משפחת אילין תייבא מכונית דומה ל„רנו–12" בחצי המחיר

מאת בני ברק

המכונית מדגם „דצ'יה", בנפח מנוע של 1,300 סמ"ק, תיובא מרומניה ותימכר במחיר של כ־11,000 ש"ח כולל כל המסים וההיטלים □ הרומנים התחייבו להחזיק בארץ על חשבונם מלאי חלקי חילוף וכן לשלוח לארץ מכונאים ושמאלאים שיתנו שרות

הטיסמה „מכונית לכל פועל", עשויה לקרום עור וגידים כבר בחודש מאי הקרוב, עם חידוש היבוא של מכוניות „דצ'יה" הרומניות לישראל.

מכוניות אלה, בנפח מנוע של 1,300 סמ"ק, יימכרו בארץ לצרכן הישראלי במחיר של כ־11 אלף שקל, כולל כל המיסים וההיטלים, שהם פחות מ־7,500 דולר. זהו מחיר הדומה למחיר מכונית משומשת כמו למשל מכונית אודי 80 (1,300 סמ"ק) משנת 1979, והוא זול ממחירה של סובארו 1300 משנת יצור 1981, וקצת יקר יותר ממחיר פיז'ו 305 משנת ייצור 1980.

את הסוכנות של הרכב הרומני בישראל קיבלה סוכנות „קסריש", בבעלותה של משפחת אילין, המשווקת את מכוניות „אלפא רומיאו" בישראל. עד לתקופה האחרונה היתה החברה שותפה גם בסוכנות „סעם" המשווקת בארץ את מכוניות סיאט הספרדיות, אך היא מכרה את חלקה בסוכנות זו לחברת ההשקעות של „דלק".

רמי אילין, מבעלי החברה, אמר לי כי את המגעים עם המפעל הרומני ניהל באמצעות השגרירות הרומנית בישראל. במסגרת ההסכם, התחייבו הרומנים להחזיק על חשבונם מלאי של חלקי חילוף בישראל, וכן לשלוח מכונאים והשמלאים אשר יתנו שרות למכוניות הללו.

מכונית הדצ'יה הרומנית תשווק בארץ תחת השם „דלתא", שם שבו שווקה כבר בארץ באמצע שנות הי 70.

המכונית דומה, וכמעט זהה למכונית ה„רנו–12", שנחשבה לאחת ההצלחות הגדולות של „רנו". היא יוצרה תחילה ברומניה על פי הסכם ידע ושותפות של המפעל הצרפתי, אך באמצע שנות הי 70 הועבר המפעל לבעלות מלאה של ממשלת רומניה.

בארץ לא הצליחה מכונית זו בשנות ה־70, בגלל בעיות טכניות שהיו לה, מחסור בחלקי חילוף, רמת שרות גרועה, ובגלל מלחמת חורמה שניהלה נגד יבוא מכוניות אלה סוכנות „רנו" בישראל שחששה מתחרות המחירים. היבוא נפסק לאחר תקופה קצרה.

בראשית שנות הי 80 נעשה ניסיון נוסף לחדש את היבוא, אך גם הוא נכשל.

בשנים האחרונות החלו הרומנים לנסות ולהחזיר שוב את המכונית לשוק הישראלי. הם ניהלו מגעים עם מספר גורמים, ביניהם חברת „רכב ישראלי", המנוהלת על ידי דן ירושלמי, חתנו של שובינסקי. לבסוף הוחלט כאמור לחתום את הסכם השיווק עם אילין.

רמי אילין אמר לי כי דגמי האבטיפוס של המכונית החדשה יגיעו לארץ בסוף חודש זה, והשיווק המסחרי יחל בראשית מאי.

בארץ ישווקו מספר דגמים של מכונית הדלתא: מכונית נוסעים רגילה שמחירה יהיה כאמור כ־7,500 דולר; דגם סטיישן שמחירו יהיה גבוה בכ־300 דולר; וטנדר שמחירו יהיה כ־9,500 דולר. עתה נבדקת גם אפשרות לייבא לארץ ג'יפים רומניים הנקראים „ארו" שמחירם יהיה כ־15 אלף דולר.

מכונית ה„דלתא" היא בעלת מנוע בנפח 1,300 סמ"ק. היא תשווק עם 4 ו־5 הילוכים ומד סיבובי מנוע.

לדברי היבואן החדש, עברה כבר המכונית את מחלות הילדות שהיו לה, והיא נחשבת עתה למכונית אמינה ביותר. „אין לה אמנם בשורות מהפכניות לענף הרכב, אך זהו בהחלט מכונית טובה ורמת המחיר שלה מצדיקה את שיווקה בישראל".

שערי מטבע חוץ ביום 14.3.86

המטבע	השינוי	בנקנוטים לאומי קנית	לאומי מכירה	הפועלים קניה	הפועלים מכירה	דיסקונט קניה	דיסקונט מכירה	העברות והמחאות לאומי קנית	לאומי מכירה	הפועלים קניה	הפועלים מכירה	דיסקונט קנית	דיסקונט מכירה	שער יציג
1 דולר ארה"ב	+0.0091	1.45	1.52	1.45	1.52	1.46	1.53	1.4768	1.4952	1.4778	1.4798	1.4984	1.4984	1.4869
1 לישט	+0.0234	2.12	2.22	2.13	2.23	2.28	2.24	2.1657	2.1927	2.1657	2.1750	2.2003	2.2003	2.1823
1 מארק גרמני	+0.0111	0.64	0.67	0.64	0.67	0.64	0.68	0.6550	0.6632	0.6587	0.6567	0.6650	0.6650	0.6588
1 פרנק צרפתי	−0.0019	0.21	0.22	0.21	0.22	0.20	0.22	0.2138	0.2154	0.2132	0.2132	0.2159	0.2159	0.2141
1 גולדן הולנדי	+0.0095	0.57	0.60	0.57	0.60	0.57	0.60	0.5799	0.5972	0.5804	0.5807	0.5880	0.5880	0.5834
1 פרנק שוויצרי	+0.0168	0.76	0.80	0.76	0.80	0.76	0.80	0.7789	0.7886	0.7800	0.7818	0.7915	0.7915	0.7844
1 כתר שוודי	+0.0039	0.20	0.21	0.20	0.21	0.20	0.21	0.2046	0.2072	0.2044	0.2035	0.2079	0.2079	0.2062
1 כתר נורבגי	+0.0033	0.20	0.21	0.20	0.21	0.20	0.21	0.2070	0.2096	0.2074	0.2075	0.2101	0.2101	0.2085
1 כתר דני	+0.0031	0.17	0.16	0.17	0.18	0.17	0.18	0.1769	0.1791	0.1775	0.1774	0.1796	0.1796	0.1785
1 מארק פיני	+0.0042	0.28	0.30	0.28	0.30	0.28	0.30	0.2886	0.2922	0.2893	0.2894	0.2930	0.2930	0.2907
1 דולר קנדי	+0.0071	1.04	1.09	1.04	1.09	1.04	1.09	1.0585	1.0714	1.0589	1.0595	1.0728	1.0728	1.0655
1 דולר אוסטרלי	+0.0053	0.97	1.07	1.01	1.08	1.01	1.09	1.0397	1.0526	1.0415	1.0433	1.0565	1.0565	1.0475
1 ראנד דרא"פ	+0.0057	0.67	0.74	0.63	0.75	0.63	0.74	0.7443	0.7536	0.7447	0.7448	0.7551	0.7551	0.7491
10 פרנקים בלגיים	+0.0054	0.31	0.32	0.31	0.33	0.31	0.33	0.5151	0.5190	0.3202	0.3200	0.3241	0.3241	0.3216
10 שילינגים אוסטריים	+0.0155	0.91	0.96	0.92	0.96	0.91	0.96	0.9309	0.9425	0.9344	0.9341	0.9459	0.9459	0.9390
1000 לירטות איטלקיות	+0.0159	0.94	1.00	0.94	1.00	0.94	1.00	0.9621	0.9741	0.9628	0.9635	0.9756	0.9756	0.9677
100 יינים יפאניים	+0.0221	0.82	0.86	0.82	0.86	8.26	8.64	0.8374	0.8479	0.8377	0.8982	8.5038	8.5038	0.8433
1 דינר ירדני	+0.0021	4.06	4.32	3.99	4.24	4.06	4.27	—	—	—	—	—	—	1.1485
1 לירה לבנונית	+0.0038	—	—	—	—	0.05	0.08	—	—	—	—	—	—	0.7623
1 לירה מצרית	+0.0044	0.80	0.84	0.80	0.85	0.78	0.83	—	—	—	—	—	—	0.6698

גבירותי ורבותי, הערב, קדם־אירוויזיון

1 נערה
מבצע: יהודה תמיד
מילים: זאב טנא
לחן: קובי אושרת

נערה עוזבת את ביתה אשר בכפר
יחפה עוברת בין כרמים
בדרכה אוספת אל סלה ענף נשבר
ממרחק אורות של עיר ניגלים

נערה עוצרת למראה מדרון ההר
ולבה פועם כל כך חזק
בלי משים תוהה שוב אם האור שעוד נותר
ילווה אותה אל הגשרים

רק הנהר מפריד בהר אחד אלי
אל תאבדי עכשיו אי שם בתוך האפלה

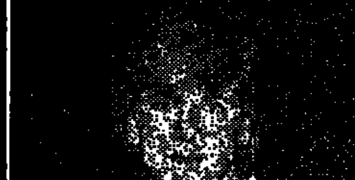

את לא לבד על אם הדרך
לא את לא לבד
שום דבר לא יעצור אותנו נערה
אנחנו יחד

נערה השמש נעלמה בתוך הים
רק חומה עולה מן הבתים
את העיר פוקדת המולת המון אדם
בסופו של יום עמל רגיל

נערה שרפנו את הזמן שלא היה
גם ליבי וגם ליבך שבויים
אהבה היא כל שלנו בעולם נשאר
אהבה תזיז הרים אהבה תזיז הרים

2 לה ולי
ביצוע: שלישית אדמה
מילים: לאה לופנפלד
לחן: שמוליק ציזיק

לה אור כוכבים
חיוך של אוהבים

לה כל הזריחות
עם אדם של פריחות

לה כל הזרים
לה כל השירים

לה לה לה לה ולי
לוא רק היתה שלי

לללללל לשיר נאהב
לה ולי הוא שיר של לאו
אהבה לה והלאו הוא לי
רק השיר הזה הוא לה ולי

לה כל החופים
והגלים הם לי
לה ימים יפים
והלילות הם לי
לה הלבבות
לי האכזבות
לה לה לה לה ולי
לוא רק היתה שלי

לללללל לשיר נאהב
לה ולי הוא שיר של לאו
אהבה לה והלאו הוא לי
רק השיר הזה הוא לה ולי

לה הם הצלילים
והמילים הם לי
לה האדמה
הרוח היא שלי
לה המנגינה
לי האמונה
לה לה לה לה ולי
היא עוד תהיה שלי

ללללל לשיר נאהב
לה ולי הוא שיר של לאו
אהבה לה והלאו הוא לי
רק השיר הזה הוא לה ולי

3 כמו אמונה
ביצוע: מירי אלוני
מילים: שמואל קלוסקי
לחן: אלי סמרי

מי שנפשו פתוחה
מי שנפשו קשורה עוד
מי שרות בו
והוא עוד בדרכו
מי שאכזבתו ומי שגאותו נשמרת
מי שבידו נשארת
האמונה

אתה הולך ועוד הולך
תמיד הלאה והלאה
אתה עוד מאמין

ונאחז כמו אז
כמו השיר הזה
כמו השיר הבא
כמו האמונה שבליבך איתך

מי שאהבתו
בדרך מחפשת
מי שהרגשה
כל יום לו חדשה
מי שרוצה לטוב
ומי שנשאר בסוף הדרך
עוד הולך ובא עוד הולך ובא

אתה הולך ועוד הולך
תמיד הלאה והלאה
אתה עוד מאמין
ונאחז כמו אז

כמו השיר הזה
כמו השיר הבא
כמו השיר שבליבך איתך
האמונה

4 יבוא יום
ביצוע: מוטי גלעדי
מילים: מוטי גלעדי
לחן: יורם צדוק

אני רוצה לחיות
עם ההרגשה שהוא יבוא
מתוך האמונה שיתגשם
מתוך האהבה שאין לה שם

יבוא יום יבוא אלינו
יבוא יום כל ילדינו
בבוא יום ישירו שיר לעולם
כשיבוא

אני רוצה לחיות
עם ההרגשה שהוא יבוא
מתוך האמונה אשר בלב
מתוך תפילה קטנה שיתחשב

כולם רוצים לחיות
עם ההרגשה שהוא יבוא
מתוך חזון הכבש האוהב את הזאב

יבוא יום יבוא אלינו
יבוא יום כל ילדינו
בבוא יום ישירו שיר לעולם כשיבוא

5 הלוואי
ביצוע: בועז שרעבי
מילים: אהוד מנור
לחן: בועז שרעבי

הלוואי
ומענן תרד אלינו קשת
הלוואי
שלעולם הזה יש תקנה
הלוואי
ויום יצמח מתוך סופה גועשת
הלוואי
ולא תאבד לעד המתנה
הלוואי
שהמדבר יצמיח עשב דשא
הלוואי
שעוד נשב בצל התאנה

הלוואי שלא נכאב
ואיש את אחיו יאהב
הלוואי ויפתחו שוב שערי גן עדן
הלוואי ויתמזגו
מזרח ומערב
הלוואי ונחדש ימינו כקדם

הלוואי
ולא ישא גוי אל גוי חרב
הלוואי
ולא נטוש את דרך התקווה

הלוואי והאדם יהיה רחום עד ערב
הלוואי
שיש סיכוי אחד לאהבה
הלוואי שלא נכאב
ואיש את אחיו יאהב
הלוואי ויפתחו שוב שערי גן עדן,
הלוואי ויתמזגו מזרח ומערב
הלוואי הלוואי ונחדש ימינו כקדם

6 נגני בללייקה
ביצוע: דורון מזר
מילים: שמרית אור
לחן: נעי ברנדיס

בלילה מאוהב
כמו אז
כשחלבנה שומרת רז
אני נזכר
בצליל מוכר
שגז

בלילה מאוהב
כזה
דבר מה נסער בי
בחזה
והוא ניתר
כהד נסתר
של כלי מיתר נועז

שירי לי שירי לי
שוב נגני לי בללייקה
שירי לי שירי לי
זמרי מיני אז
לילה לילה בללייקה
לילה לילה עוד ועוד
הכאב יוסיף לרקוד לעד
או לילה לילה בללייקה
לילה לילה עוד ועוד
והלב עוד יוסיף לבכות לבד

בלילה שכולו
שירה
רקדה אל מול
המדורה
רק היא עצמה
עד כלות הנשימה

מלילה שכולו
שירה
ואש לבנו בערה
אני קורא
קורא בשמה
לאן היא נעלמה

אז בואי נא ושירי
שירי לי שירי לי
שוב נגני לי בללייקה
שירי לי שירי לי
זמרי מיני אז
לילה לילה בללייקה
לילה לילה עוד ועוד
הכאב יוסיף לרקוד לעד
לילה לילה בללייקה
לילה לילה עוד ועוד
והלב יוסיף לבכות לבד

בלילה מטורף כזה
אני נשרף אני הוזה
עוד דקה מיתר יפקע
ואז אולי תבוא אלי

7 העיר הגדולה
ביצוע: ריטה
מילים: מיכל ברנט
לחן: רמי קליינשטיין

כמו
ציפור שבי
בין קירות לבנים מסתגרת
אילו
רק ידעתי
לסמן לי את שביל הבריחה

מן התפילה כורסת
אלי חלומי הפרוע
היה לי מלך
ושובר צמאוני
בנשיקה

שם אשה אחרת
את ימיך ברוך מציירת
טווה את לילותך
בדמי הבוער מקינאה

מן התפילה כורסת..

אין מפלט בשקט
גם הזמן לא תמיד מנצח
אלי רק ידעתי
לסמן לי את שביל הבריחה

מן התפילה כורסת...

8 גיטרה
ביצוע: שולה חן
מילים: אבי קורן
לחן: רוני וייס

אט אט הערב שוב יורד
עוד מעט ויום נוסף נפרד
גבעולים הרכינו את ראשם
אי שם בא לי שיר ישן

שם במורד מתגלגלת עגלה
ומנגינה שם עולה מאפלה
בין אי כאן לאי שם
בין הקיץ לעשן
מתנגן פתע שיר ישן

בי בו בובו
נגני גיטרה
הו הו הו הו

הרוח שרה
הו הו הו הו
נגני גיטרה
מתנגן פתע שיר ישן

כבר עברו פה אלף שנות דמעות
אחרות הולכות קרבות באות
הן בוכות מקיץ
הן שרות יחד שיר ישן

עוד בדרכה העגלה מתגלגלת...

9 יש
ביצוע: 4 לב אדום
מילים: אהוד מנור
לחן: יאיר קלינגר

וכל אשר אפנה העצב מולך
וכל אחד בתוגתו מתעטף
אבל אני אל התיקוה עוד מושך
ולא מתיאש ולא מתעייף

כי יש לנו שיר
והוא שלות באויר
צלול וחם
מראש הרים עד שפת הים

יש לנו לב
והוא חופשי פתוח ואוהב

יש לנו צחוק
והוא בשבילנו לחם חוק
כיום בליל
תמיד בוקע וגואל
יש לנו קול
והוא לומד לגעת ולשאול

יש לנו כוח
למחול לשכוח
ולא לזנוח
שום חלום
יש בנו כוח
חלון לפתוח
יונה לשלום לשלוח

יש לנו סתו
ואת החוף אחריו
אביב קצר
וקיץ שבסוף נשבר

יש לנו גג
והוא זרוע כוכבים של חג

יש לנו דרור
מכל משמר עליו נשמור
עד מחכה
המעין המפכה
יש לנו עץ
שתול על פלגי מים עד אין קץ

יש לנו שיר...

10 קפה או תה
ביצוע: איזולירבנד
מילים: אבי קורן
לחן: רוני וייס

שנינו סוף כל סוף לבד
בואי תני לי את היד
הי סליחה, אני לא נותנת ולא מתחתנת
מה אתה נדחף
שום דבר כאן לא ילד
הוא עומד ומחייך
לא צריך לכעוס תביני
רוצה רק שתזמיני
תשתוק

בין קפה לקפה אנשים יוצאים ונכנסים פה
בין קפה נפגשים רבים ומתפיסים פה
תה, ומה אתה שותה
תני גם לי להתבטא ולא אפריע
איזה נודניק משוגע
מי אני
אולי עוגה
תעשה לי טובה ותיתנדף
נו למה את מחכה, בואי
תני לי נשיקה
הי סליחה אני לא נותנת עד שמתחתנת
מה אתה נדחף
שום דבר כאן לא ילד
בגללך
זה בגללך
את אמרת לי ששקט פה
תני לי נשיקה
תשתוק
בין קפה לתה אנשים יוצאים...

אולי עוגה
תעשה לי טובה ותתנדף
בייגלך יש או באגט
אשתך תתן לך גט
מה אשתי, אני רווק אולי מרק

די מה אתה נדחף
הטיפוס הזה מוציא אותי מדעתי

הוא עומד לו כאן עדיין נשבר לי כבר
או יין
תשתוק
בין קפה לקפה האנשים יוצאים ונכנסים פה
בין קפה לקפה נפגשים רבים מתפיסים פה
מה נשתה קפה או תה לא חשוב מה נשתה
גם חכם וגם שותה כולם שותים פה
לא הספקנו לפטפט
את הטיפ צריך לתת
תעשה טובה ותתנדף

11 לילה לילה
ביצוע: צביקה פיק
מילים: מירית שם אור
לחן: צביקה פיק

העולם נפתח כמו פרח
יפה ונהדר
כמו קליידוסקופ זורח
אני הולך ושר
ופרפריות הלילה
שמסביב עפות
הן עולות לאט למעלה
במרחפות

נערות
מביטות לי בעיניים
כאומרות בוא איתי לשמיים
לילה לילה מחפש אותך
לילה לילה מבקש אותך סהרורי
בה בה בה

נערות רוקדות בקצב
הלב המאוהב
הן אותי קושרות באלף
של חבלי זהב
חמודות
וגופן מתנועע
הן רוקדות
ואני מתגעגע

לילה לילה מבקש אותך....

12 לחיים
ביצוע: חיים משה
מילים: לאה לופנפלד
לחן: אבי טולדנו

יש לי ארץ מבורכת
ופריחות רבות יש לה
ובתוך ליבי פורטות
על נימי הנשמה
ארץ של שיטים עומדים
לחשים שיר אהבה
מהמידבר עד הכינרת
לך נשזרת מנגינה

יש לי ארץ משוררת
העיתים עכשו קשות
ושורה אחת חוזרת
למה איש לאיש פחות
יש לי ארץ מכורה
של אחד ושל כולם
למה זה כבר לא נושבת
רוח אהבת אדם

אז בוא נברך לחיים
לתקוה לאהבה
לחיים טובים יותר
לימים יפים יותר יחד

יש לי ארץ עוד חולמת
ארץ של חרבה זריחות
ואני לח אור התכלת
אמונה וניצוצות
יש לי ים וגם חולות
ובתים עם תנוקות
הן אפשר להיות אחרת
פה בחמדת אבות

אז בוא נברך לחיים...

לחיים לחיים לחיים

בוהן יד ימין

לפני העליה לבמה, ההרגלים הקטנים והאמונות האישיות

הערב, לפני התחרות, בתוך ההתרגשות הגדולה, יצמדו רבים מן המשתתפים לאמונות האישיות, או להרגלים הקטנים של לפני העליה לבמה, ואולי, מי יודע, טפו טפו, זה עשוי לעזור בעניין הכרטיס הנכסף לברגן, נורווגיה.

פנינה מרגי - 4 לב אדום: בשנים הקודמות נתגנו בזמן השיר להחזיק חתיכת בד שעטפה משהוא שמעולם לא ידענו מהו. אבל מזה, זה לא עזר. רותי בן אברהם מספרת, כי הקמע הסודי הפעם יהיו ארבעה פילונים לבנים קטנים שקיבלו מרקרן שהופיע איתך".

שולה חן: "בדרך כלל אני לא אוהבת חתולים שחורים שנקלעים לדרכי. באופן טכני, מתייבש לי בדרך כלל הפה לפני ההופעה. מה אני עושה? נושפת בקצה הלשון. זו השיטה הבדוקה".

דורון מזר: "עזוב אותי מאמונות טפלות. אני משתדל להאמין רק בעצמי".

חיים משה: "איך מתגברים על הפחד, ומכירים מזל טוב: מתכון בדוק היא שינה בריאה של שעתיים שלוש, זמן קצר לפני ההופעה".

מירי אלוני: "מתכון להצלחה: אני חושבת כל הזמן על הילדים, ולא שוכחת לקבל נשיקה מהבעל".

צביקה פיק: "אני מקפיד כל פעם שאני שר לחשוב על הביקורת של אמא שלי. היא תמיד קולעת בול".

מוטי גלעדי: "אני באמת מאמין וגם השיר שלי מדבר על אמונה. בדרך כלל אני מקפיד לעלות על הבמה ברגל ימין, ואם אפשר, גם מנשק את בוהן יד ימין. חוץ מזה, יש לי תפילה סודית קטנה שאני תמיד אומר לעצמי".

עמי סרנקל: "אני נוהג להסות את הפחדים שלי בסיפור שרשרת הבדיחות סביבי".

חיים סגירי (אדמה): "אני מקפיד לא לדבר על השיר ביום האחרון. זה מביא מזל רע".

בועז שרעבי: "אני בן אדם שלא הולך עם סמלים. אמונתי אני מאמין רק באלוהים. חוץ מזה אני מסתדר שלא להצליח". *ריטה:* "אין לי כל כך הרבה זמן לפני ההופעה. לו יכולתי הייתי מעדיפה לבצע שרשרת של תרגילי התעמלות לשחרור הפחד וההתרגשות".

■ אשר וטורי

עד גמר המלאי

יוקרה שאינה יקרה

שולחן 101. אשוח טבעי. להגדלה.
במזומן: 275 ש"ח
בתשלומים: 6×55 ש"ח

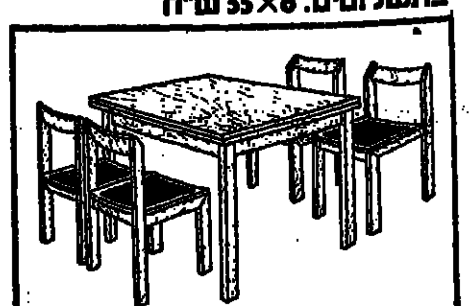

כסא 1003. אשוח טבעי+מושב קש.
במזומן: 75 ש"ח
בתשלומים: 6×15 ש"ח

שולחן אוכל 120ø. להגדלה.
במזומן: 540 ש"ח
בתשלומים: 6×110 ש"ח

כסא 1600. מושב וגב קליעת חבל.
במזומן: 82 ש"ח
בתשלומים: 6×17 ש"ח

שולחן SIRIO. להגדלה. ביפויי עץ.
במזומן: 790 ש"ח
בתשלומים: 6×155 ש"ח

כורסא אמריקה. ביפויי עץ.
במזומן: 187 ש"ח
בתשלומים: 6×37 ש"ח

דירון

תל־אביב: אבן גבירול 30 טל. 03-252470
חיפה: מרומפלדור 54 מרכז נווה שאנן טל. 04-229238
ירושלים: שלומציון המלכה 18 טל. 02-222328
נתניה: שמואל הנציב 30 טל. 053-42262
ניו־יורק: מדיסון 105 New York: 105 Madison

מכון וינגייט לחינוך גופני ולספורט — ביה"ס למאמנים ולמדריכים ע"ש נט הולמן
משרד החינוך והתרבות — רשות הספורט והחינוך הגופני

החלה ההרשמה לשנת הלימודים תשמ"ז (1986 — 1987)

המדור להכשרת מאמנים

קורסי מאמנים מוסמכים בענפי הספורט הבאים:

ימי א'	ימי ג'	בימים שיקבעו במועד מאוחר יותר
כדורגל	כדורסל	
כדורעף	שחייה	שייט
טניס שולחן	טניס	
	היאבקות	
	כדור יד	

קורסי מאמנים בכירים בענפי הספורט הבאים:
כדורגל, כדורסל ובענפי הספורט האישיים.

המדור לנופש פעיל ומינהל ספורט

קורסים שנתיים
יום ו' בשבוע
מדריכי מועדוני בריאות וכושר
מדריכי פעילות גופנית למבוגרים
מדריכי פעילות גופנית לגימלאים

קורסים חצי שנתיים

יום ב'	יום ג'	יום ה'
מנהלי ספורט	מפעילי בריכות שחייה	רכזי פעולות ספורט
מנהלי קבוצות	רכזי ספורט במקומות עבודה	ונופש פעיל על החוף
מנהלי בריכות שחייה		ובמים.

מועמדים מעל גיל 21 בעלי השכלה של 10 שנות לימוד לפחות המעוניינים בפרטים נוספים וקבלת טפסי הרשמה מתבקשים להתקשר לביה"ס למאמנים ולמדריכים
טלפון: 053-54777, 053-54739, 053-54738.

ההרשמה תסתיים ביום ה' 15 במאי 1986.

קרי"אה מהנה בשבועון "לאשה"

שידורי הרדיו והטלוויזיה — היום והערב

טלוויזיה 21.30 — קדם אירוויזיון 1986

בחירת השיר הישראלי לתחרות הזמר של האירוויזיון שתהיה בברגן, בנורבגיה, ב־3 במאי, 86'. בקדם אירוויזיון מתמודדים שנים־עשר שירים, ואלה המבצעים לפי סדר ההופעה: יהודה תמר, שלישיית „אדומה", מירי אלוני, מוטי גלעדי ושרי צוריאל, בועז שרעבי, דורון מזר, ריטה, שולה חן, „ארבע לב אדום", „איזולר גורי", צביקה פיק, חיים משה. בחלק הלא־תחרותי של האירוע משתתפות להקת „שלום 86", בהדרכת גברי לוי, להקת פיקוד המרכז, להקת הנח"ל, להקת פיקוד הדרום ולהקת מיפקדת חילות השדה. כל להקות צה"ל – בהדרכת צוו צרפתי. שידור ישיר מתיאטרון ירושלים, משודר בו בזמן גם ברשת ג' של קול־ישראל (בשידור סטראופוני). מנחים: רבקה מיכאלי ודניאל פאר. מפיק־במאי: חנוך חסון.

טלוויזיה

17.30 תבל ומלואה. פרק שביעי: „הרקיע מעל" (לילדים).
18.30 קיצור החדשות (ערבית).
18.32 „הענק המרהיב" – פרק שלישי: „אסיר המיפלצת" (ערבית).
19.00 יומן השבוע (ערבית).
20.00 כותרות מבט.
20.02 פרק בסידרה „ספינת האהבה".
21.00 מבט לחדשות.
21.30 „קדם אירוויזיון 1986".
23.20 „כופר כלב" – סידרת מתח אנגלית חדשה בת 6 פרקים בהמשכים. ההפקה של הב' „גרנדה" נמנית עם סדרות „מותחן הכורסה". שוטר צעיר במשטרת לונדון, טיפוס חריג בקרב חבריו השוטרים מחליט על דעת עצמו לטפל במקרה חטיפה של כלב פודל. המשטרה עסוקה מדי לטפל בתלונתם של בני הזוג, חשוכי ילדים, הנדרשים לשלם כופר תמורת הכלבה החטופה. השוטר הצעיר פועל מתוך כוונות הומאניות, אך מסתבך בבעיות במשטרה, ולא רק במשטרה בלבד. מבוסס על ספרה של פטרישה הייסמית', עם בריאן סטירנר – בתפקיד השוטר הצעיר, בנג'מין ויטרו ונה ווקר בתפקידי הזוג ריינולדס שכלבתם נחטפה.
23.45 פסוקו של יום. חדשות.

טלוויזיה לימודית

08.15 תלמוד: שניים אוחזין – בעייא, חלק 1.
08.40 מסך לספרות (יסודי): משל ושיר – הרוח הצפונית והשמש.
09.00 אנגלית ו'.
09.20 השעה שלנו: המטוס מכפר אז"ר.
10.10 אנגלית ז'.
10.30 פרפר נחמד: שקט בבקשה.
11.00 חשבון ה': השבר העשרוני.
11.15 צרפתית.
11.30 גיאוגרפיה (ח'־ד'): נפט וממון – מדינות המפרץ.
12.00 ספרות (על־יסודי): הדב.
13.00 אנגלית י'.
14.00 כלכלה: כסף במשק.
14.15 סלם ותעלם: כרם אל זיתון.
14.40 הבה נגלה את הקו.
15.00 האוניברסיטה הפתוחה: אמנות בעידן הטכנולוגי – מונדריאן: בין בריות לממשות (ספרות) – בכי.
16.00 רחוב סומסום: תרוזים.
16.30 תיבה 2 (פרק י"א) אומנות.
17.00 ערב חדש. מנחה: דן מרגלית.

קול המוסיקה

07.07 בוקר טוב.
07.30 שחרית מוסיקלית.
09.30 קונצרט בוקר. מאייא: לילות בגני ספרד, לפסנתר ותזמורת; שוברט: שלישיה מס' 1 לפסנתר, כנור וצ'לו, אופ' 99; היידן: סונטה לפסנתר ברה מג'ור לאבוב, צ'לו וצ'מבלו; הנרי דה מון: מוטט למקהלה כפולה ותזמורת; מוצרט: סימפוניה מס' 40, בסול מינור.
12.05 אמנים באולפן. צילה גרוסמאייר, סופרן / רוד דולן, פסנתר. סלמון: סונטה בדו־מג'ור; שוברט: מבחר שירים; שוברט: 5 קטעים לפסנתר.
13.00 קונצרט צהריים. ליסט: הפרלודים; מגניני: סונטה קונצרטית אופ' 12; ריגאלדו ואן: 2 שירים; אבידום: פסקליה; שומאן: חמישיה במי במול מג'ור, אופ' 44; ורדי: אטילה, קטע; צ'ייקובסקי: הריאציות רוקוקו, אופ' 33; ראבל: רפסודיה ספרדית.
15.05 החידון המוסיקלי.
16.00 קונצרט מינחה. גלוק: מגואט, לואי שטהר: סינפוניה מס' 3 אופ' 78; מנדלסון: חמישיה בלה מג'ור, מס' 1, לכלי קשת, אופ' 18; מוצרט: קונצ'רטו ברה מג'ור, לחליל, נבל, תזמורת; סקריאבין: סימפוניה מס' 2.
18.30 מוסיקה ליום ראשון. רוברט טרפקס: מגניפיקט; טברנר: קטע תפילה.
20.05 ערב טוב.
20.30 הקונצרט הקאמרי השבועי.
22.30 מסורות מוסיקליות בארץ. חג הוקרת הצלב בכנסיה היוונית הקאתולית.
23.00 מוסיקה מן העבר הרחוק.

רשת א'

07.30 היו שירים.
08.05 הגנה – בני הגורל.
09.05 מיפגש.
10.30 רדיו קל.
11.10 השידור היומי לבתי־הספר.
12.05 בערוגות הבושם.
14.05 לבת ולבן ולכל המתעניין.
14.45 לילדים הגדולים. התול בשק, ילקוט כליבו.
18.30 עולם המדע. בעריכת יוסף טרגין.
18.55 ספר חדש, סקירה.
16.05 השבוע שלי עם יוסף לפיד.
17.20 האוניברסיטה הפתוחה. שייקספיר בספרות ובתיאטרון.
18.06 מינחת ערב. הווי דתי ומסורת.
18.47 פרקי היום בתנ"ך.
19.30 שידורים לעולים.
22.05 תפוח ועץ. בין הורים וילדים.

רשת ב'

07.00 הבוקר הזה.
08.05 סעו לשלום. מגיש: גדעון הוד.
09.05 ביקור בית. עם רבקה מיכאלי.
10.10 כל צבעי הרשת, מגזין יומי.
12.10 גל פתוח. חדשות ופזמונים.
13.00 בחצי היום. חדשות ופזמונים.
14.06 יש ענין. עם גבי גזית.
15.05 רגעי קסם. בעריכת אפרים וייל.
16.05 שירים ושעורים.
17.10 יומן כלכלה. בעריכת אפרים וייל.
17.30 על מספרים ואנשים. המשק והחברה.
18.06 מסיבת עיתונאים.
18.45 היום בספורט.
19.05 היום הזה.
19.35 עם ישראל. עניינים יהודיים העולם.
20.05 אומר בשבחין. פיוטים ופרקי חזנות ספרדיים.
22.05 תמורות כלי־נשיפה. מה חדש?
23.05 צלצול שלישי. שבועון לאמנויות.

רשת ג'

07.07 שיר בבוקר בבוקר.
09.05 מה, כבר תשע? – אבי אתגר.
10.05 דברים טובים – עם שמירה אימבר.
11.05 רק מוסיקה.
12.05 שעה תמימה – מלאכי חוקית.
13.05 רק בימי חול – מנחם פרי.
14.05 לי ולך, שיר וברכה.
15.05 חדש, חדיש ומחודש. עם שוש עטרי.
16.05 מוסיקה לענין.
17.05 הצגה יומית.
18.05 מצעד הפזמונים הלועזיים.
21.05 ארוס עתיק, עם מרים אלון.
23.05 והלילה הוא שירים.

גלי צה"ל

07.07 שבע אפס שבע.
08.05 בוקר טוב ישראל – מיכה פרידמן, יצחק בדנר, אילנה דיין.
09.05 נכון לעכשיו. עם רמי רשף.
11.05 טעם של פעם. עם אהרלי יניב.
12.05 להיט לתאבון.
13.05 חמים וטעים.
15.05 מה יש, עם ארז טל.
16.05 ארבע אחר הצהריים. שירים עבריים.
16.35 באוזן מילולי. אבשלום קור.
17.00 יומן גלי צה"ל.
17.30 כוונת. צבא ובטחון.
17.50 יומן ספורט.
18.05 רדיו ספורט – מגאזין ספורט.
19.05 רדיו, רדיו. עם יואב קוטנר.
20.05 רחוק מן העין. שירי עמים.
21.30 אוניברסיטה משודרת. השמש והיקום.
22.05 על הדבש ועל הכישוף.
23.05 מגרות הלב. ערבת עברון המשורר מאיר וולפה.
00.05 ציפורי לילה נודדות.

ירדן

17.15 סרטים מצויירים (גם בערוץ 3).
17.30 סידרה מצויירת לילדים בצרפתית.
17.45 הישרדות (רק בערוץ 3).
18.00 תוכנית בצרפתית.
19.00 חדשות בצרפתית.
19.30 חדשות בעברית.
20.30 זאת נערתי (קומדיה אנגלית).
21.00 סידרה דוקומנטרית.
22.00 חדשות באנגלית.
22.10 דמפסי ומייקפיס (סידרת משטרה אנגלית/אמריקאית).

[illegible]

13.00 חיות, חיות, חיות.
13.30 בית־חולים (סדרה).
14.00 מועדון 700.
14.30 חדשות.
15.00 סרט.
17.11 הבית המעופף.
17.30 התכוכות. עם הנרי ווינקלר.
18.00 מטיילים.
19.00 תרבות.
21.00 שעת משפחה.
21.30 סרט. מלחמה ושלום (חלק ב').
חדשות.

אורסולה מחליפה קידומת

כבר בת 50. אורסולה אנדרס. הכוכבת שפעם נחשבה לאחת הסקסיות ביותר בעולם. היתה נשואה בעבר לבימאי ג'והן דרק, שהיום נשוי לבו דרק. אורסולה ילדה לפני מספר שנים בן למאהב שלה, שחקן קולנוע צעיר ואלמוני. אחרי הלידה הם נפרדו. אורסולה מגדלת את הבן ועדיין נראית נהדר.
■ תחיה אדר

קרנבל במוזיאון

„ענבל" מקדימה לשמחת הפורים ותעלה מחר במוזיאון תל־אביב הפנינג אמנותי לקראת החג. עילת האירוע – המחול החדש, „אגדתי", שיצרה שרה לוי־תנאי, מייסדת הלהקה. את המוסיקה כתב שלמה גרוניך. המחול נוצר בעיקבות הרקדן הישראלי הראשון שחי בתל־אביב ומי שאירגן את העדלאידות הראשונות בעיר העברית הראשונה. אגדתי נודע אחר־כך גם כצייר. מוסה קרם, עמיתה החדש של לוי־תנאי לניהול האמנותי של הלהקה, מגדיר את אגדתי – „הרצל של המחול". היצירה היא מחווה לגודל קומתו של האיש, שהיה ענק בתחומו.

יצירה נוספת שתועלה לראשונה היא „אם" של הרקדנית הוותיקה, אילנה כהן, שיצרה מחול בסיגנון מודרני, אך פרימיטיבי, במובן החיובי של המלה. זהו מחול חושני נטו, פולחני, המתייחס לחיים, למוות, לאמהות וללידה. היא עצמה רוקדת בתפקיד האם. לצידה, בתפקיד הגבר־האלוהים, התגלית של הלהקה, ארז אבג'ין הצעיר. הריקוד השלישי הוא „והים איננו מלא", יצירתה המחודשת־משופצת של אושרה אלקיים. יצירה נוספת, „שתי וערב", תשלב ג'אז, מחול ושירת נשים מתימן.

האירוע יחל בשעה 16.00. בפואייה של המוזיאון וברחבה שלפניו, יוקרנו סרטי מחול על אגדתי וסרטים של „ענבל". יופיעו הרכבים מוסיקאליים מגוונים: אנסמבל „מזרח מערב" של ישראל בורוכוב; הרכב של שלושה נגנים בכלי־הקשה מלהקת „חליפה חליפה" ממזרח ירושלים; אבי אמזלג ולהקתו ושלישיית ג'אז בניהולו של הרולד רובין.
■ שרה ארנון

לילות השבוע

מסך הכל

הבחירה נפלה על הורוביץ

המחזאי דני הורוביץ ייצג את ישראל בפסטיבל למחזאי תיאטרון בקנדה ■ ברשימת המחזאים שהוצעו על־ידי הפסטיבל, היו גם חנוך לוין ויהושע סובול

המחזאי דניאל הורוביץ נבחר לייצג את ישראל בפסטיבל בינלאומי למחזאי תיאטרון שיתקיים בטורונטו קנדה, בספטמבר השנה.

שמו של הורוביץ („צ'רלי קאצ'רלי", „יוסל'ה גולם", „שיעור מולדת", „עלילות יחזקאל פיירמאן"), נכלל ברשימת השמות שהציעה הנהלת הפסטיבל לסניף הישראלי של ה„איי.טי.איי." (ארגון התיאטרון הבינלאומי). בחירת הוועד המנהל של הסניף, נפלה על הורוביץ. נודע כי מחזאים אחרים שהוצעו על־ידי הקנדים, היו יהושע סובול וחנוך לוין...

בפסטיבל – שאינו תחרותי – אמורים להשתתף מחזאים מעשר מדינות, ביניהן גם סין, ארגנטינה וניגריה. במסגרת הפסטיבל יוצגו מחזות מפרי עטם של המחזאים האורחים. לשם כך ייצא הורוביץ כשבועיים לפני מועד הפסטיבל, כדי לעבוד עם להקה מקומית על אחד ממחזותיו. איזהו המחזאי טרם החליט. כל מחזה יוצג שלוש פעמים.

מן ה„איי.טי.איי." אושרה עובדת בחירתו של הורוביץ, אולם נמסר כי נסיעתו עדיין אינה וודאית, עד שלא תאושר מבחינה תקציבית.

גדלתי עם הבאלט

תוכנית חדשה ל„להקת הבאלט חיפה". מאחורי הלהקה, המונה תשע רקדניות ורקדן אחד, עומדים הרקדן והכוריאוגרף אדם פסטרנק ורעייתו אילנה – רקדנית וכוריאוגרפית גם היא ובית־הספר החיפאי שלהם „המכון ללימודי המחול". חברי הלהקה הצעירים נמנים עם בוגרי המכון. בתוכניתה החדשה של הלהקה, יצירות שהן שילוב של קלסיקה – „פה דה דה" (בתמונה) מתוך „דון קישוט" של פטיפה ו„מות הברבור" של פוקין – לצד יצירות מקוריות: „עונות השנה" של אילנה פסטרנק על־פי מוסיקה של ורדי, „מחול ספרדי" ו„פוגה" (מוסיקה מאת באך) של אדם. הבכורה ביום שלישי, 18 במארס, באולם „אוהל־שם" בתל־אביב. תקציב ההפקה כ־30 אלף דולר. לדברי אדם, הוזמנה להקתו להשתתף הקיץ באליפות העולם לבאלט במיסיסיפי, ארצות־הברית.

בשתי מילים

● **מילגות למוסיקאים צעירים.** שתי מילגות – בסך כולל של 1.300 דולר – יעניק היום במוזיאון תל־אביב המפיק מיקי גולדנברג למוסיקאים צעירים מצטיינים ממרכז המוסיקה לנוער שכיפו. הטקס יציין עשר שנים לפטירתו של אביו, השחקן אליהו גולדנברג. ינחה: הבן הבכור, דורו טופז. במהלך הערב יופיעו נגנים צעירים בהרכבים שונים.

● **פרס וצל"ש.** „פרס מסקין" יוענק השנה למחזה „קסטנר" מאת מוטי לרנר. הפרס מיועד לתירגומו של המחזה הישראלי והפצתו ברחבי העולם. הטקס, יתקיים ביום התיאטרון הבינלאומי, 27 במארס, ב„הבימה", במעמד שר החינוך והתרבות יצחק נבון. בטקס יוענק גם ציון לשבח ל„עוגת קרם" מחזהו של יענקל'ה יעקובסון. למה ציון לשבח? „פרס מסקין", האמור להיות מחולק מדי שנה על־ידי הסניף הישראלי של ה„איי. טי. איי.", לא חולק בשנה שעברה, כיוון שהוועדה „לא מצאה הצגה הראויה לו". ההצגה „עוגת קרם" הועלתה בשנה שעברה ולכן אינה עומדת בקריטריונים של הפרס. תגובתו של יעקובסון: „לא ביקשתי פרסים, אבל שיגעו לי את השכל, ומישהו צריך לתת את הדעת והדין על השתלשלות העניינים. חבל ששיקולים ביורוקרטיים מונעים ממני את הפרס". יעקובסון מוסיף כי הובטח לו מן ה„איי.טי.איי." כי המחזה יתורגם ויופץ כאילו זכה בפרס, אבל יישאר עם הצל"ש. בהחלטתו מנע הוועד המנהל אי נעימות מעצמו.

הערב בבתי הקולנוע

■ **תל־אביב יפו** 9.30-7.15-4.30
אירלי: „והספינה שטה" 9.30 ,7 ,4.30
אלנבי: „פגישת מחזור" 9.30 ,7.30 ,5
אסתר: „תרגיל לרופאים מתחילים"
בית ליסין: „ריזה" 11.15
בן־יהודה: „המאהב"
גורדון: „סיפור אמיתי"
גת: „פעמים במשך החיים"
דרייב־אין: „רוקי 4" 9.30 ,7.15 ,4; „מה הלוהט" 12
דקל: „לילות לבנים" 9.30 ,7
הוד: „יומנו של אלוף"
הסינמטק הישראלי: „התנגשות לילית" 7; „מים, מים" 9.30
חן 11: „שנת הדרקון" 9.40 ,7 ,4.15
חן 12: „גלגלי תהילה" 9.45 ,7.20 ,5
חן 13: „סיפורה של מארי" 9.45 ,7.20 ,5
חן 14: „בי"ס לאסירים מתחילים" 9.40 ,7.20 ,4.45 ,1.30 ,10.30
חן 15: „רומן על בטוח" 9.40 ,7 ,4.45 ,1.30 ,10.30
לב 11: „מטרה" 7.15 ,4.50 ,1.30 ,9.30
לב 12: „בוני וקלייד" 9.45 ,7.30 ,5 ,1.45
לימור: „הכבוד של פריצי" 9.30 ,7
מוזיאון ת"א: „סהרורים" 7 ,4.30 ,9.30
מרבי: „סילברדו" 9.30 ,7 ,4.30
מקסים: „משאלת מוות 3"
מרכז התרבות הישראלית: „החוויה הישראלית" (אנגלית) 9 ,12 ,2 ,6 ,8 ,9; (עברית) 10 ,5; (גרמנית) 7; „השוטר מבברבלי הילס" 9.50
נוגה: „ללא צדק" (סרט הודי) 7.30 ,5
סטודיו: „להב משונן"
סינמה 1: „רוקי 4"
סינמה 2: „בחורה לעתיד"
פאר: „מסע עסקים של אבא" 9.30 ,7 ,4.15
פריז: „חבורת זאבים" 9.30 ,7.30 ,4 ,2 ,12; „טיסה נעימה" 11.30
צוותא: „חתונה בירושלים" 8; „במקום חלום", „נגוע" 8.45
צפון: „ראן" 9.30 6.15
שחף: „זכרונות מאפריקה" 9.30 ,5.45
תל־אביב: „לחיות ולמות בלוס־אנג'לס"
תכלת: „אני אוהב אותך כרמן"
תמוז (המחודש): „הדרדסים" 11.00; „כל החיים לפניו" 13.00; „הקדושים והתמימים" 15.00; „אגם הברבורים" 19.00; „התפוז המכני" 21.30; „התחילו את המהפכה בלעדי" 24.15
חן: „סוניה האדומה"
עממי: „בירדי" 9.15 ,7
עצמון: „העד" 9 ,7 ,4.30
סינמטק: „מרגלים" 9.30
פאר: „התפוז המכני" 9.15 ,6.30
קרן אור: „מסע עסקים של אבא" 9 ,6.30 ,4
רב גת 1: „פעמים במשך החיים" 7 ,4.30 ,9.15
רב גת 2: „לילות לבנים" 9.15 ,6.30 ,3.45
רון: „לחיות ולמות בלוס אנג'לס"
שביט: „ראן" 9 ,6

■ **חיפה** 9-6.45-4.30
אורה: „זכרונות מאפריקה" 9 ,6
אמפי: „רוקי 4" 9 ,7 ,4.30
אורלי: „הרבה ולא כלום" 9 ,6.30
ארמון: „סילברדו" 6.45 ,4.15 ,9.15

■ **ירושלים** 9-6.45-4.30
אדיסון: „לחיות ולמות בלוס אנג'לס"
אורנע: „גלגלי תהילה"
אורגיל: „פעמיים במשך החיים"
בית אגרון: „אני אוהב אותך כרמן" 5; „ירח של נייר" 7.15; „להיות שם" 9; „העכבר ששאג" 12
בנייני האומה: (אולם קטן) „מסע עסקים של אבא" 9.15 ,6.45
חבירה: „משאלת מוות 3"
כפיר: „רוקי 4"
מיטשל: „ראן" 9 ,6
סמדר: „בחר בי" 9.15 ,7
עדן: „להב משונן"
רון: „קאל"

■ **ר"ג גבעתיים**
אואזיס: „מה ראו עיני התהולל" 9.30 ,7.15
אורדע: „המאהב" 9.15 ,7.15
ארמון: „לילות לבנים" 9.30 ,7.15
גן 1: „פעמים במשך החיים" 9.40 ,7.30 ,5
גן 2: „סיפורה של מארי" 9.40 ,7.30 ,5
גן 3: „שנת הדרקון" 6.50 ,4.15 ,9.30
גן 4: „להב משונן" 9.45 ,7.20 ,5
הוד: „זכרונות מאפריקה" 9 ,6
לילי: „שושנת קהיר הסגולה" 9.15 ,7.15
רמת־גן: „בשם כל בני ביתי" 9.30 ,7
שביט: „רוקי 4" 9.30 ,7.15

■ **אשדוד** 9.30 - 7.15
אסתר: „רוקי 4"; „ארמון התענוגות" 5.30
אשדוד: „התלמידה והמחשלה"

■ **אשקלון**
אסתר: „המאהב" 9.30 ,7.30 ,4.30
מאור: „רוקי 4" 9.30 ,7.15
רחל: „קומנדו" 7.30; „עליסה בארץ הפלאות" 4

■ **בת־ים** 9.30-7.15-4.30
אורנים: „מושלם"
עצמאות: „משאלת מוות 3"

■ **באר־שבע**
חן: „בחורה לעתיד" 9.15 ,7.15

■ **בית שמש**
תרבות: „תרגיל למרגל מתחיל" 8.10

■ **הרצליה** 9.30-7.15-4.30
דוד: „מטרה"
היכל: „המאהב"
תפארת: „לילות לבנים" 9.30 ,7

■ **חדרה** 9.15-7
אורות: „בחורה לעתיד"
חוף: „מטרה"

■ **חולון** 9.30-7.15-4.30
ארמון: „שושנת קהיר הסגולה" 9.30 ,7.15
מגדל: „סוניה האדומה"
מתנ"ס: „לרקוד עם זר" 9.30 ,7; „המסע המופלא" 2.30; „דרך המלך לטיף" 4.30
ריינה: „הכבוד של פריצי" 9.30 ,7

■ **טבריה**
אביב: „רוקי 4" 9.15 ,7
גיל: „בית־ספר לאסירים מתחילים" 9.15 ,7
חן: „בעל אשר יותר מדי" 9 ,7

■ **כפר־סבא**
עמל: „רוקי 4"

■ **לוד** 9.15 - 7.15
אורלי: „רוקי 4"
נוה זית: „מי מפחד מהשכן ממולו"

■ **נהריה**
דורי: „שנת הדרקון" 9.15 ,6.45
רון: „סוף שבוע מטורף" 9 ,7

■ **נצרת**
מתנ"ס: „השוטר מגנב סטור" 8.30

■ **נתניה** 9.15-7-5
אסתר: „בחורה לעתיד"
סטודיו: „גולאג"
שרון: „רכבת התחתית"

■ **עפולה**
היכל התרבות: „רוקי 4" 6

■ **פתח־תקוה**
שלום: „השוטר מגנב סטור" 9.30 ,7 ,4

■ **ק. ביאליק**
מבוזן: „הרבה ולא כלום" 6.45 ,9.15
ספיר: „קומנדו" 9.15 ,7

■ **ק. חיים** 9.15
בית העם: „גולאג"
היובל: „שושנת קהיר הסגולה"

■ **ק. מוצקין**
אורות: „בחורה לעתיד" 9.15 ,7

■ **קרית ים**
ביתן: „מלכודת קטלנית" 9.15 ,7

■ **ק. מלאכי**
צמרת: „שוטר עם כבוד" 7.30

■ **ק. שמונה**
שגיר: „תפילה למות" 9 ,7 ,4.30

■ **ראשל"צ**
נעמן: „שנת הדרקון" 9.15 ,7
ראשון: „סוניה האדומה" 7 ,4.30 ,9.15
רמת־אליהו: „המטרה אמריקה" 9.15 ,5

■ **רמלה**
אורן: „המאפיה בסיציליה" 5; „המאהב" 9.30 ,7.30

■ **רחובות**
חודי: „שנת הדרקון" 9 ,6.30
חן: „קומנדו" 9.15 ,7.15
בית העם: הופעה

■ **רמת השרון**
כוכב: „הכוכב הגדול" 11.00 ,19.00 ,21.30; „קלונל רדל" 13.30

■ **שדרות**
חן: „רוקי 4" 7.30 ,4

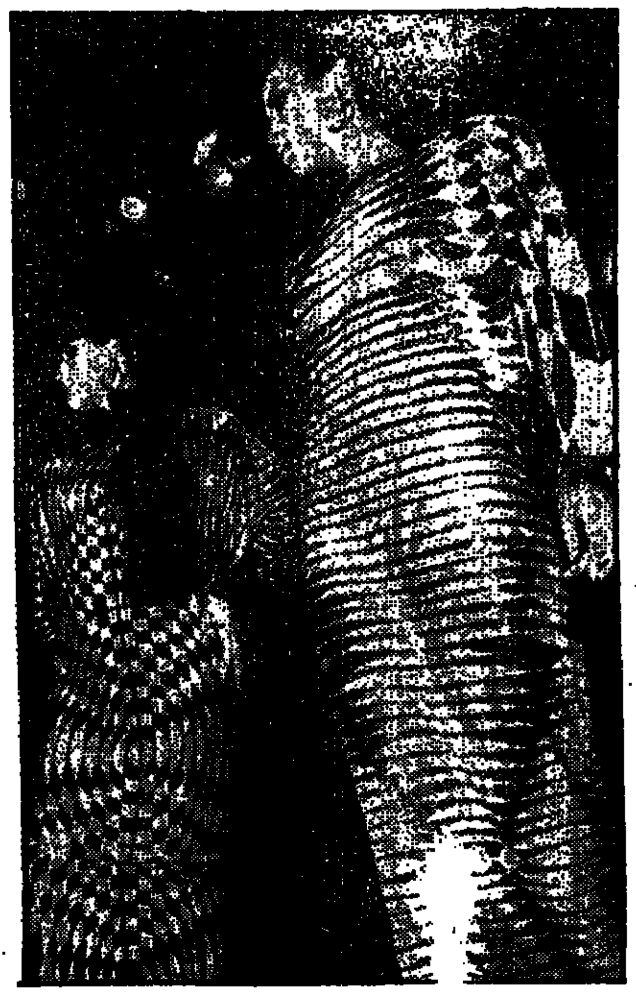

ורסאצ'ה: אופ־ארט, מקסי

קריציה: סאטן אפור, קצר

ולנטינו: בטלדרס בגוון שזיף

בשורות מילאנו

עדיין לא סיימנו את החורף הזה ובעולם הגדול כבר מספרים לנו על החורף הבא.

דו־קיום בשלום ישרור בחורף הבא בין הקצר לארוך. זוהי אחת הבשורות הנישאות על כנפי תצוגות הבגד־המוכן של מילאנו שהתקיימו בשבוע שעבר.

שמלות־ערב צרות, בוהקות, וחושפות־ברך, מסאטן אפור, הוצגו על־ידי קריציה. הדפסי אופ־ארט בשחור־לבן, כיכבו בשמלות־מקסי בגיזרת שפופרת בתצוגת ג'יאני ורסאצ'ה. מאריו ולנטינו תיכנן בטלדרס מעור מבוטן בפרוות־כבש מעובדת בצבע שזיף.

בטעם קראמל היה גוון מעיל פרוות־כבש ארוך של פאו־רה, שהוצג מעל מיכנסיים שחורים צרים וטוניקה מהודקת למותן בחגורה. לעומת זאת, בתצוגת מיסוני הודגשה הני־תה מודית, והצאיות הטריג באורך מידי.

■ נורית בתייער

בזכות המונוגרפיה

[illegible]

מוסיקה מדרבנת

המוסיקה השקטה שמלווה את צעדינו בין דו־כן לדוכן בסופרמרקט הענק, כאשר ערימת המו־צרכים הולכת וגובהת ועמה תופח החשבון – מוסיקה זו שנשמעת כל־כך תמימה – אינה מחוסרת כוונות, כפי שהיא נשמעת. מסתבר שמוסיקה איטית נעימה, גורמת ללקוחות לש־הות זמן ארוך יותר בחנות, וזמן ממושך יותר בחנות כלבו עמוס כל טוב, פירושו קניות וחש־בונות שמנים.

חוקרים ניסו להשתמש באותה תחבולה, לגבי הצורך המנוגד של בעלי מיסעדה. לגרום ללקו־חותיהם לאכול מהר ככל־האפשר, ולפנות את המקום ללקוחות נוספים.

התברר, שאכן מוסיקה מהירה גורמת לאנשים

[illegible]

לסעוד מהר יותר: אנשים ביצעו 5.28 נגיסות במזון במשך דקה כאשר לא נוגנה מוסיקה כל־ל. כאשר נוגנה מוסיקה איטית, הם סעדו קצת מהר יותר – 3.83 נגיסות בדקה. אבל מוסיקה מהירה גרמה לתנועת לסתות נמרצת ממש – 4.4 נגיסות לדקה. מסתבר שמוסיקה אף מגבירה את קצב עבודתם של פועלים ואת מהירות הנ־היגה, בלי שהנחקרים מודעים כלל להשפעה המופעלת עליהם.

אבל אם נחזור לתחבולות המיסעדנים, הרי אלה עדיין ממשיכים לסבול מעודף לקוחות הש־הות מדי מקומות. מחקרים הראו שגם כאשר משודרת מוסיקה מהירה, והלסתות נעות בקצב תזזיתי – עדיין משתהים אנשים ליד השולחנות. שותים בנחת כוס קפה, מעשנים סיגריה... נחים. מגיע להם משהו עבור הכסף ששילמו, לא כן? (המחקר פורסם ב„פסיכולוגיה כיום", בחודש פברואר).

■ ורדה רזיאל־ווליציר

מה חדש/ מישלוח מנות

מי שמחפש מישלוח־מנות מהיר, בלי להש־קיע הרבה עבודה או כסף, ימצא השנה שהחיים מבחינה זאת, נעשו קלים יותר.

„עלית" הכינה מישלוח־מנות משלושה סוגים ובשלושה מחירים, בתוך שלוש סלסלות. הסלס־לה הקטנה מיוחדת לילדים שרוצים לפנק את הוריהם או חברים טובים־שובים, עולה 10 ש"חים. האחרות שמיועדות לגדולים שביניהן יקרות יותר (26 ו־40 ש"ח), והן מכילות גם קסודנמס ובונבונירות.

■ נורית אייר

בישול בכיף/ ביצי פלורנטין

המיצרכים ל־2 מנות: 2 כפיות מרגרינה, 1 שן־שום כתושה, 1 כוס תרד מבושל ומסונן, 2 כפיות קמח, 1 כוס חלב דל־שומן, מלח, פילפל, קורט אגוז־מוסקט, 60 גרם גבינה־צהובה מגו־ררת, 2 ביצים.

אופן ההכנה: במחבת בינונית מחממים את המרגרינה, מוסיפים שום ומאדים מעט. מוסיפים תרד, מחממים מעט, מפזרים את הקמח ובוחשים היטב. יוצקים באיטיות את החלב ומאדים עד שהתרד יסמיך. מתבלים במלח, פילפל ואגוז מוסקט. יוצרים גומות, יוצקים לתוכן את הבי־צים, מפזרים גבינה מגוררת, מכסים במיכסה ומאדים עד שהביצים נקרשות, מגישים על לחם קלוי.

■ דליה נוי

הלוח הכללי ידיעות אחרונות

הלוח הנפוץ ביותר ובדבר ראשון בבוקר

המשרד הראשי: יגאל אלון 125, טל. 261211 המחיר למילה: ימים א',ב',ד',ה',ו': — 3.27 ש"ח
יום ג': —.4.48 ש"ח ● יום ו': —.5.92 ש"ח (מינימום 8 מילים)

קבלנים מציעים

● דירות לאיכלוס מיידי: 1) דירות ברחוב רוטשילד 20 — 4 חדרים; 2) בנתניה ברחוב ז'בוטינסקי 7 — 4 חדרים; בת"א: ב„לי איכלוס יולי 86 — 3 חדרים. לפרטים: חברת „אביבי" ביאליק 155 רמת־גן.

● [illegible] 03-848447 [illegible] „אמריקה ישראל להשקעות" [illegible]

דירות למכירה

● טלפון מיוחד למסירת מודעות לעיתון 885-885-03 רב קווי (פרסום „און").

ביקוש דירות

● [illegible] 372833 נעמי.

הצעות עבודה

[illegible]

● למפעל מתכת בחולון עובדי מכבש, מסגרים: רהכים 4, 8027.

● לקונדיטוריה לעבודות שונות בין 5.00—13.00 + רשיון נהיגה, רצוי ממרכז ת"א, לפנות בבוקר מאפיית פרצ'יק המלך ג'ורג' 38.

● שליח + רשיון לקטנוע למכון להעתקות שמש, — 03-338289, 03-332248.

● לנשים / גברים / ילדים !!! נמשכת ההרשמה לקטלוג דוגמנים/ות לצילום ולקולנוע — 03-238853.

● לעולי אלכסנדרס דרושים טוישרים ונגרים מקצועיים, טל. 374112, 377428 לבנדת 18 תל־אביב.

● דרושות תופרות כלי מיטה איברלוק וזיגזג בפתח־תקוה, 03-919054.

מכוניות

● פיאסטות !!! — ראשונות !!! 1979 — 1982 — 1984 — 1985 03-346184, 03-354656.

● טלפון מיוחד למסירת מודעות לעיתון 885-885-03 רב קווי (פרסום „און").

כספות ודלתות פלדה

● מבצע לדלתות פלדה !!! — כספת חינם לכל הרוכש דלת פלדה „סייף" בע"מ 03-226613, 03-230898.

מערכות קול

● ממוסן היבואן מוצרי [illegible] 1985 עד 50% הנחה מהמחירון לצרכנים מתצוגות ועודפי הובלות, בן־יהודה 84, 03-233961.

רהיטים

● מהיצרן רהיטי במבוק וקש, סלונים במבוק — 850 ש"ח ב־12 תשלומים, אילת 8 ת"א, 03-820893, 03-839513.

פרסום

● לבעלי דירה, ישראכרט ודיינרס, נקבל מודעותיכם טלפונית. טלפונים: 03-280666, 03-260943, 03-296662.

מציעים למכירה

● לחנויות — מבחר דלפקים + ארונות תצוגה בשילוב אלומיניום וזכוכית + מדפים — 03-380246.

● מבחר מדפים + עמודים + ארונות + תיקיות ממתכת לחנויות, מחסנים וממעלים — 252738, 259031.

רוצים לקנות

● יוסי קונה ירושות, מקררים, רהיטים, חיטולים ועתיקות, — 831494.

● משה קונה הכל: רהיטים, ירושות, ומקררים, 836316, — 591830.

● עזרא קונה רהיטים, מקררים, ירושות, 827011 ובערב 857920.

ניקיון ואחזקה

● „המלטש" — במבצע !!! — נקיון ופוליש + חוברה, רשיון 5563, 03-375458.

רפוי והרזיה

● חדש, חדש !!! מסג' לבית הלקוח, שרות מיוחד, 03-229918.

● שרי וסילבי יקטלו אותך למסג' מרגיע ומהנה, 03-825431.

● שרות מסג' אקספלוסיבי לבית הלקוח/ה, מסג'יסטיות נאות, 03-299502.

● מסג' לבית הלקוח/ה, מסג'יסטיות נאות — 30 ש"ח — 03-701717.

● חדש !! מסג'יסטיות לעיסוי בבית הלקוח, מצעירות דיסקרטיות, 03-323063.

● שרות מסג' דיסקרטי לבית־הלקוח! ברמה בינלאומית !!! 03-289452.

● לאמידים מסג' מהנה בבתיכם מצעירות חטובות, דיסקרטיות, 03-657335.

● מסג' מהנה ע"י נאות ומקצועיות, דיזנגוף 164, 03-222071.

● במכון אלפא מסג' ע"י מסג'יסטיות מקצועיות + סאונה, 03-732467.

● לאוהבים הצגונות החיים, עיסוי מהנה בדיזנגוף 94 — 03-229954.

● לאמידים מסג' מהנה בבתיכם מצעירות חטובות דיסקרטיות — 03-657335.

● „סטייל" מסג' מהנה בבית הלקוח/ה מצעירים/ות יפות — 285237.

● „ונוס" פינסקר 48 ק"ב מסג'יסטיות נאות ומקצועיות, 03-294456.

● סאונה + מסאג' ע"י מסאג'יסטית, אחירה אקספלוסיבית, חובבי־ציון 26, 03-288618.

● „ג'יל" סאונה ומסאג' סופר מהנה, בן־יהודה 51, 03-234396.

● מהות! בוא לקריסטין !! אולימפוס 4 פינת יהודה הלוי 66, 03-623113.

● מכון אקספלוסיבי + סאונה + מסג'יסטיות מקצועיות, בן־יהודה 26, 03-287740.

● חדש! חדש! חדש! נפתח מכון בריאות „הרקל" דיזנגוף 135, 03-236527.

● מסג' מהנה ומקצועי + סאונה + פיזיותרפיסט; שדרות בן־ציון 13, 03-285919.

● חדש! במכון מקסים, מסג' מרענן ע"י נאות ביותר, — 03-222719.

● מבצע! מבצע! מסג'ים באווירה אינטימית ע"י מסג'יסטיות, מכבי 7, 03-284513.

● לאוהבי המסאג' המטריף בואו ל„לב" יסוד המעלה 55 — 03-370097.

● מסג' כללי ומהנה ממסג'יסטיות + סאונה, בן־יהודה 73, 03-238563.

הכרויות

● היכרות מיידית אקספלוסיבית ברמה גבוהה ובסודיות „רוניה" 03-376626.

● הכרות אישית בשיטה אמריקאית לידידות ולנישואין — „הריית" 03-374776.

נרשמו לנשואין

דימונה

● לוי ציון בן מסעוד, רווק דימונה; לושי ליבנת בת עזרא, רווקה דימונה.

● שמרית פנחס בן יצחק, רווק דימונה; אזולאי מזל בת משה רווקה ירוחם.

● כהן יוסף בן לאון (יהודה) רווק דימונה; לוי נעמי בת סלומון (שלמה) רווקה קרית־גת.

● חיטו יוסף בן ציון, רווק ערד; ברוך פלורה בת משה רווקה דימונה.

● חג'ג' יעקב בן שמואל, רווק דימונה; גבאי קלרה בת יצחק רווקה דימונה.

● רחמים רונן בן רחמים, רווק דימונה; מוריוסף אביגיל בת יוסף, רווקה דימונה.

● ברושית נסים בן רפאל, רווק דימונה; אלמליח חלן בת משה, רווקה אשקלון.

● אשטמקר ראובן בן דניאל, רווק רמלה; מורבקר אסנת בת סלומון, רווקה דימונה.

● פתיטה יעקב בן מרדכי, רווק רמלה; סויסה יהודית בת אלברט, רווקה עמיעוז.

● אסולם יעקב בן יחיה רווק דימונה; אביטן שושנה בת משה, רווקה דימונה.

● כליפה יוסף בן יצחק, אלמן דימונה; כהן מרים בת מאיר אלמנה באר־שבע.

● בר נסים בן חנניה, רווק דימונה; חיון מיכל בת דוד רווקה דימונה.

● לושי זורא בן עזרן, גרוש דימונה; בנאיש קולט־מרים בת משה, רווקה דימונה.

● ארזואן יחיאל בן רוברט, רווק דימונה; בן חמו חנה־ניקול בת אדמונד, רווקה דימונה.

● כהן יצחק בן משה, רווק תל־אביב; כהן ברכה בת אורי־אור, רווקה בת־ים.

● ביטסום אברהם בן קלוד, רווק דימונה; רושקובסקי מרגנית בת אלכסנדר, רווקה דימונה.

מושב בטחה

● אבינר אברהם, מושב בטחה; תפארת יוסף, מושב בטחה.

באר־שבע

● כהן נסים בן אליהו, רווק ישראל באר־שבע; אזולאי זיקלין בת שלום (חנניה) רווקה ישראל באר־שבע.

● לוסמן לאוניד בן שלום, רווק בריה"מ, דימונה; אוליזרצקר אסתר בת אברהם רווקה בריה"מ באר־שבע.

[illegible]

החברה למשק ולכלכלה של השלטון המקומי בע"מ

הודעה לבעלי מניות החברה

עקב העדר מנין חוקי באספה הכללית והיוצאת מן הכלל, שנתקיימה ביום 13.3.86 נדחית האסיפה האמורה — והיא תתקיים במשרדי החברה, ברח' הפטמן 3, תל־אביב, ביום 20.3.86, בשעה 11.00.

בפקודת ההנהלה,
קלמן דינס, מנהל כללי

חוק התכנון והבניה התשכ"ה 1965
מרחב תכנון מקומי, ירושלים
הודעה בדבר אישור שינוי תכנית מתאר מקומית

[illegible]

חוק התכנון והבניה תשכ"ה—1965
מרחב תכנון מקומי [illegible]

[illegible]

משה גלזר

[illegible]

למכון להרכבת אגוזים בחולון
דרוש
מרכיב בעל הסמכה ונסיון
תנאים מיוחדים 802704.

לחברת בנייה דרושים בתל־אביב:
1) אחראי באתר בניה
2) קבלני משנה בהיקף גדול
לעבודות פיתוח, רצפים, טייחים, אינסטלציה, מחיצות גבס, שטיחים, תיקרות וצבע.
טל. 03-233470, ובערב 02-712478, 02-911802

איסתא issta
לעבודה מידית בנושא תיירות נכנסת
דרושים:
1. מפעיל/ה תיירות בכיר/ה SENIOR TOOR OPERATOR
בעל/ת נסיון מוכח של 5 שנים לפחות. דובר/ת עברית, אנגלית וצרפתית, שפות נוספות יתרון.
2. מפעיל/ה תיירות TOOR OPERATOR
למשרה חלקית
בעל/ת נסיון של 3 שנים לפחות. דובר/ת עברית, אנגלית וצרפתית, שפות נוספות יתרון.
נא לפנות למחלקת תיירות נכנסת
טלפונים: 03-244376, 247164.

ידיעון

עזרה רפואית ונפשית

● יד ביד, אוזן קשבת לילדים ולנוער במצוקה 24 שעות ביממה, 03-230827, 04-229488, 04-920014.

● קו פתוח לבעיות אלכוהול 24 שעות ביממה 03-721161.

● מרפאת שיניים פתוחה כל יום שבתות וחגים, 24 שעות ביממה. לאחר חצות בתאום טלפוני בלבד. דיזנגוף סנטר שער 3 (ליד המשביר) בימי שישי שער 5, 03-285822 – 294869.

● מרפאת שיניים לעזרה ראשונה ש"י הסתדרות לרפואת שיניים, בר כוכבא 49 תל־אביב – 03-284649. חיפה – הנמל 26, 04-523566.

● נעמת – ייעוץ בבעיות אלימות במשפחה, בימים א'–ה' בשעות 16–9, טלפון – 03-251675, 03-235922.

● ייעוץ ועזרה בכל בעיות גיל ההתבגרות "אל־סם" – רח' מקיטין 7, ימים א'–ה'. 17.00–22.00. טלפון 232706 – 233587.

● מרכז הסיוע לקורבנות אונס בתל־אביב. (24 שעות ביממה) – 03-234819.

● ער"ן – עזרה ראשונה נפשית – תל־אביב 03-261111, 24 שעות ביממה.

ירושלים ● ער"ן 02-227171

● מרכז הסיוע לקורבנות אונס בירושלים (24 שעות ביממה) – 02-245554.

● קו פתוח לקשיש – 02-690683.

חיפה ● ער"ן – עזרה ראשונה נפשית, טלפון 04-672222.

● מרכז לקורבנות אונס – 04-382611

תורנות בתי מרקחת

ירושלים
● ביקור חולים, שטראוס 5, 223141

תל־אביב:
● לב העיר, אחד העם 69, 613862
● קופ"ח כללית, אמסטרדם 7, 225142

חיפה/הקריות
● יבנה, אבן סינא 7, 672288
● ביאליק, ירושלים 15, ק.ב. 721230

חולון/בת־ים
● אורון, [illegible] 52, 889153
● קופ"ח, עין־יהב 2, חולון 884854

רמת־גן/בני־ברק
● גרמנה, ביאליק 50 ר"ג 722237
● בני־ברק, ר' עקיבא 111, 787353

רחובות
● קופ"ח כללית, בני משה 452381

לוד־רמלה
● סניטס, הרצל 60, לוד 222226

רעננה
● קופ"ח לאומית, אחוזה 80

כפר־סבא
● מרקסטור, ששת הימים 47
● סופר־פארם, אוסטשינסקי 3, 23889

נתניה
● תרופות, הרצל 2, 28656

פתח־תקווה
● קופ"ח כללית, חיים עוזר 905271

מטוסים

● מועדי המראה ונחיתה תקליט 03-381111
● מודיעין נמל תעופה ב.ג. 03-9712484.

רכבות

מירושלים
● תל־אביב דרום 7.30.
● לבני־ברק ולחיפה 16.00.

מתל־אביב ● לירושלים
מבני־ברק 8.18.
מת"א דרום 16.00.
● לחיפה 6.00, 7.00, *8.06, 9.00, *10.30, 12.00, *13.06, 14.00, *15.06, 16.00, 17.00, 18.30, 20.00.
● לנהריה 6.00, 8.00, 12.00, 14.00, 16.00.

מחיפה בת־גלים
● לתל־אביב 6.00, 6.30, *7.30, 8.30, 10.00, 11.30, *12.30, 13.30, 14.30, *15.30, 16.30, 17.30, 19.30.
● לירושלים 7.00 (היציאה מחיפה מרכז כ־10 דקות קודם).
● לנהריה 7.30, 9.03, 13.16, 15.11, 17.11.

מנהריה ● לחיפה ולתל־אביב 6.30, 9.00, 10.40, 14.35, 16.35, 18.33.

*) רכבת ישירה

קריאות חירום

הישוב	מ.ד.א (מספר חירום 101 פרט למקומות המסומנים בכוכב)	מכבי־אש (מספר חירום 102)	משטרה (מספר חירום 100)
אופקים	057-923033	057-923922	057-923444
אור־יהודה	* 03-344442	03-781133	03-344888
אילת	059-72333	059-70102	059-72444
אשדוד	* 055-41332	055-23333	055-81666
אשקלון	051-23333	051-22222	051-34222
באר־שבע	057-74767	057-79691	057-37444
בית־שאן	065-87223	065-88222	065-87444
בית־שמש	02-911288	02-911288	02-911444
בני־ברק	* 03-781111	03-781133	03-703588
בת־ים	* 03-585555	03-802222	03-5514444
גבעתיים	* 03-781111	03-313333	03-312435
דימונה	057-59333	057-52222	057-59444
הרצליה	052-541333	052-551222	052-555555
זכרון־יעקב	063-22333	063-99035	063-90444
חדרה	063-22333	063-22222	063-31444
חולון	* 03-803133	03-802222	03-843116
חיפה	04-512233	04-643222	04-664444
חצור הגלילית	067-36333	067-37222	067-37744
טבריה	069-90111	069-96222	069-92444
יבנה	08-451333	08-461222	08-439180
יהוד	03-460111	03-462222-3	03-838181
יקנעם	* 04-931401	04-994533	04-993044
ירוחם	057-80133	057-52222	057-80144
ירושלים	02-523133	02-661111	02-244444
כפר־סבא	052-33222	052-33223	052-24444
כרמיאל	04-988555	04-912222	04-988444
לוד	* 08-221022	08-229222	08-222222
מגדל־העמק	065-40062	065-40022	065-40444
מעלות	04-979333	04-979637	04-979444
מצפה־רמון	* 057-88333	057-88569	057-88444
נהריה	04-923333	04-922222	04-920344
נצרת (עילית)	065-73333	065-55222	065-71444
נתיבות	057-941033	057-943333	057-941144
נתניה	053-23333	053-22222	053-30144
עכו	04-912333	04-912222	04-910585
עפולה	065-93334	065-92222	065-94444
ערד	057-957222	057-950222	057-957044
פתח־תקווה	03-9231112	03-9222222	03-914444
צפת	069-30333	069-30222	069-72444
קרית־אונו	* 03-344442	03-781133	03-344393
קרית־גת	051-881334	051-881222	051-881144
קרית־טבעון	* 04-931401	04-648222	04-931444
קרית־ביאליק	* 04-721817	04-648222	04-740244
קרית־מלאכי	055-82333	055-81222	055-81666
קרית־שמונה	069-44334	069-40133	069-41069
ראשון־לציון	03-942333	03-942222	03-995555
ראש־פינה	069-36333	069-37222	069-37744
רחובות	08-451333	08-461222	08-487444
רמלה	* 08-229133	08-229222	08-229444
רמת־גן	* 03-781111	03-742222	03-7544444
רמת־השרון	* 052-541333	052-531222	03-496444
רעננה	052-33222	052-551222	052-24444
שדרות	051-97074	051-97777	051-97044
תל־אביב	03-460111	03-462222-3	03-627222
תחנת השכונות			03-394444
ענף התנועה			03-838181

סקס-סטייל

דיזנגוף סנטר ע"ב שערים 4 או 6 טל. 03-290719 21.00-09.00
תחנה מרכזית ת"א רח' מין 8 טל. 371211 20.00-09.00
רח' ירמיהו 31 ת"א טל. 03-452387 פתוח עד חצות כולל מוצאי שבת
חולון שד' קוגל 25 טל. 883333 14.00-09.00 19.00-16.00 –

הנכם מוזמנים לבקר בתצוגתנו !!!

למשלוח בדואר שלמו [illegible] 2 ש"ח דמי משלוח לת.ד. 1127 [illegible]
להזמנות טלפוניות בכרטיסי אשראי או ע"י שליח בטלפון 03-290719

קסטות וידאו איכותיות כולל נושאים חריגים 35 ש"ח - החלפה 4 ש"ח.
סרטי 8 מ"מ מחיר יחידה 40 ש"ח
חוברות עבות ונועזות במיוחד
□ אנאלי, אוראלי, חיות ועוד 35 ש"ח
□ הומו גדולות במיוחד 70 ש"ח
2 חוברות זימה בעברית 15 ש"ח
□ ספר מגרה 23 ש"ח

תכשירים □ להשייה 40 ש"ח, □ כדורים לזיקפה 30 ש"ח, □ טיפות חשק לאישה 30 ש"ח, □ משחות גרוי לגבר ולאשה 40 ש"ח

קנדומים □ 2 מתוספסים 15 ש"ח לגבר
□ דמוי אבר מין נשי + ויברציה 65 ש"ח
□ דמוי, אבר מין נשי רטוב + ויברציה 85 ש"ח
□ דמוי אבר מין נשי + פעולה בוכנתית 100 ש"ח
□ בובת גוף מלא 3, 5 סוגים שונים משאבת נפות - חחלם-120 ש"ח
□ ראיש בובה המבצעת פעולות מציצה 140 ש"ח
□ ג'יון חולמס להגדלת אבר חמין 85 ש"ח
□ ויברטור טבעתי לסטוק עצמי 35 ש"ח

אביזרי מין
ויברטור פלסטי □ קטן 25 ש"ח □ בינוני 45 ש"ח □ גדול 60 ש"ח □ מוזהב 55 ש"ח
□ **דילדו מגומי** משובח באורכים שונים 50 ש"ח
□ **ויברטורים מגומי מיוחדים** כולל ויברציה וחיספוסים למגע מושלם עם הדגדגן 70 ש"ח
□ **דמוי אבר מין גברי כולל רצועות** 100 ש"ח
□ כולל ויברציה 130 ש"ח
□ **ויברטור להלבשה כולל רצועות** 130 ש"ח
□ לא כולל ויברציה 50 ש"ח
□ **ויברטור אנלי** כיס 35 ש"ח □ גומי צר וארוך 70 ש"ח □ ביצי תאוה סיניות 25 ש"ח
□ טבעת חיכוך 10 ש"ח.
□ **גרות צבעוניים** דמוי אבר מין זכרי 25 ש"ח
□ **ויברטור סט** - המתנה היותר מרשימה + 5 אביזרים שונים 80 ש"ח
□ **החתול השחור/הפיגוין** - 110 ש"ח
□ **ויברטור משוכלל רטוב בעל תאורה אירוטית** 150 ש"ח **במבצע**
□ דילדו דמוי אבר מין זכרי בעיצוב מושלם 50 ש"ח
□ משחת החדרה יעלה (גם אנאלית) 30 ש"ח

הגיעו צעצועים לפורים

מגיל 18 ומעלה

לנוחיותך הזמנות טלפוניות ובכרטיס אשראי בטלפון 290719

בלעדי לסקס סטייל!! קסטה וידאו סנסציונית
בחשיפה [illegible] כוכבי הקולנוע הנודיסטים של שנת 1986

מפלגת העבודה הישראלית
ועדת הבחירות המרכזית

הבחירות לוועידה הרביעית ולמועצות הסניפים – יום שלישי 18.3.86

מועד הבחירות
– ביום שלישי ז' באדר ב' תשמ"ו, 18.3.86 תתקיימנה הבחירות לוועידה הרביעית ולמועצות הסניפים.

זכאי לבחור
– זכאים לבחור חברי מפלגת העבודה ששלמו אגרת בחירות ושמם מופיע בספר הבוחרים.

מקום הבחירה
– הבחירה תערך בסניף המפלגה במקום מגוריו של חבר/ה, או בקלפיות שמיקומן פורסם על ידי ועדות הבחירות המקומיות.

שעות ההצבעה
הקלפיות תהיינה פתוחות להצבעה משעה 08.00 בבוקר עד 9.00 בערב (21.00) כפוף להחלטות ועדות הבחירות המקומיות.

לשכת מודיעין
– לפרטים נוספים ניתן לפנות לסניף המפלגה במקום המגורים.
– החל מיום ראשון 16.3.86 תפעל לשכת מודיעין ארצית בין השעות 08.00 עד 18.00 בבית מפלגת העבודה רח' הירקון 110.
ניתן להתקשר לטלפון 03-209222 או לבוא באופן אישי.

זיהוי הבוחר/ת
– על הבוחר/ת להצטייד בתעודת זהות או כל תעודה רשמית אחרת (נושאת תמונה).

חברי המפלגה נצלו את זכותכם להצביע ולהשפיע.

ועדת הבחירות המרכזית

המכון לפריון העבודה והייצור / מרכז ההדרכה

סדנה לפיתוח מנהיגות, תקשורת ויחסי אנוש בעבודה
לימודי יום – מחזור ל"א
3 ימים רצופים בתנאי פנימיה במלון בתאריכים: 30, 31 במרץ ו־1 באפריל 1986
פרטים והרשמה: ביה"ס למנהלי עבודה רח' סולד 4, ת"א, טלפונים: 210596, 430255, 430289, 03-430270.

האגודה למען החייל בישראל

מודיעה

בגלל ריבוי הזוכים בזכיות המיידיות בהגרלת האגודה למען החייל, יהיו מקומות חלוקת הפרסים

פתוחים גם בימי ו' בשעות 9.00 – 11.00

עכשיו הזמן ללמוד
אנגלית

קורסי ערב, בוקר או שעורים פרטיים
טיפול אישי, משקה חם, לימוד בקבוצה קטנה

1986

חינם, 24 שעות ביממה חייג כבר ברגע זה לטלפון 04-669041, 03-228545, 02-221933, גם בלילות ובשבתות מסור את שמך, כתובתך ומספר הטלפון, ותקבל לביתך פרוספקט והזמנה. למבחן התאמה — חינם.

★ 12 רמות לימוד
★ קורסים ל־ABC
★ אנגלית לבגרות
★ הכנה ל־TOEFEL

★ אנגלית לתלמיד
קורסי עזר לתלמידי עממי, חטיבות ותיכון לכל כיתה ורמה. פעם – פעמיים בשבוע לאחר הלימודים.

★ קורסים לעובדי מוסדות ומפעלים
שכה"ל-הוצאה מוכרת ע"י שלטונות המס.

שפות נוספות: • צרפתית • גרמנית • ספרדית •
היכנס/הזמן/הזמינה לראיון אישי לבדיקת רמתך באנגלית – חינם.
משרדינו פתוחים כל יום בין השעות 9.00 עד 1.00 לפנה"צ, 4.00 עד 7.30 אחה"צ.

תל־אביב ריינגוף 115 ליד סוסר רוול טל' 228545	חיפה בלפור 5 פינת נורדאו טל' 669041	ירושלים רחוב יפו 36 מול בית יואל טל' 221933	ראשל"צ רוטשילד 35 פסג' חיים טל' 958801
רמת־גן ביאליק 47 טל' 726132 (מול אורדע)	חולון סוקולוב 48 טל' 880889 (בנין הסופר)	בת ים רוטשילד 18 פינת בלפור טל' 584161	רחובות הרצל 163 טל' 453532
הרצליה סוקולוב 35 פ' בן גוריון טל' 87682	פתח־תקוה איבלוב 13 טל' 913665	באר־שבע החלוץ 86 טל' 32872 מול ק. שביט	ק. חיים רביאליק חעמקים 3 בנין אלקמינו טל' 740410
אשדוד מרכז א' בנין פאן־לון טל' 35624	רמלה הרצל 84 בפסג' מול בנק לאומי טל' 242386	נתניה הרצל 24 טל' 22404 (כיכר ציון)	ק. אונו מרכז קהילתי רח' צה"ל 104 טל' 716647

מכונים אמריקאים לשפות

הרבה טיבות בריאות מדוע
סנסודין

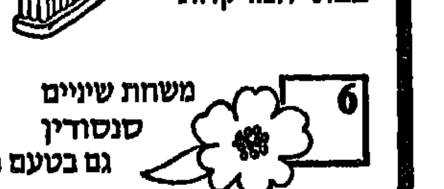

להשיג בבתי המרקחת

6
משחת שיניים סנסודין
גם בטעם מנטה.

מכונות תספורת Oster אוסטר

המפורסמות בעולם

★ לתספורת אנשים ביתיות
★ לתספורת כלבים מקצועיות וביתיות

היבואנים:
פרקו–חברה לשיווק והפצה בע"מ
רח' ביאליק 8, תל אביב
טלפון: 03-650745

אוניברסיטת תל-אביב

המרכז למחקרים אסטרטגיים ע"ש יפה
אגודת ידידי אוניברסיטת תל־אביב

טקס חלוקת פרס ע"ש סא"ל מאיר צ'יציק ז"ל

דברים לזכרו של סא"ל מאיר צ'יציק ז"ל
מר יוסף אלמוגי
מר ראובן גבע
חלוקת הפרס

הרצאה:
אלוף (מיל.) **שלמה גזית**
מנכ"ל הסוכנות
"אלטרנטיבות לפתרון סכסוך ישראל–ערב"

מנחה: אלוף (מיל.) **אהרון יריב**

ביום שלישי, ז' אדר ב' תשמ"ו 18.3.86, בשעה 18.00
בנין בית־הספר למדעי היהדות ע"ש חיים רוזנברג, אולם 01, קרית האוניברסיטה, רמת־אביב.
כניסה לחניה דרך שער מס' 1

ועדי בתים

חידוש מבנים פנים וחוץ
שפריץ, טיח, צבע וכו'

פ.י.ל.
קבלנים רשומים מס' 10263
בלפור 132 בת־ים
טלפון 03-598002

הועדה המקומית לתכנון ובניה שומר

בהתאם לסעיף 149 לחוק התכנון והבניה, תשכ"ה 1965, ניתנת בזה הודעה כי הוגשה בקשה על ידי קפת חולים של ההסתדרות הכללית ו תקלה בגחתי בניה [illegible] על המגרש, גוש 38568 חלקה 314/2 רחוב הזית מספר 21 — עומר בנגוד לתכנית/שינוי תכנית 3/100/06/14.
כל המעונין יוכל לעיין בבקשה ובתכניות במשרדי הועדה המקומית במועצה מקומית עומר, ברחוב הדקלים ביום א–ב–ג–ד–ה בין השעות 8.00–12.00 ובימים ב' בין השעות 17.00–19.00 אחה"צ ללא תשלום.
רשאי להגיש התנגדות מנומקת בכתב הנוגעים לועדה המקומית תוך 14 יום מיום פרסום זה.

14.1.86

דוק ארוין יו"ר הועדה
המקומית עומר מחוז הדרום

1300 תלמידים אינם יכולים לטעות!

עובדה: 95% הצלחה לבוגרי הקורסים המזורזים שלנו

בגרות בכל המקצועות ב־3 חודשים!

מתאים גם לחלשים ביותר!

הלימודים למועד קיץ (יוני) '86

מתחילים הערב!

אורה שירומן
מתמטיקה ומנהלת המכון

מכון שחר, אורה שירומן בית "בני ברית", קפלן 10 ת"א טל. 252637

קופיית גנבי המכוניות מעזה:
כיפות סרוגות, עברית שוטפת

[...]של גניבת מכוניות עובר על ישובי הדרום. חוקרי משטרת נפת עזה [...]ו כמה מאנשי הכנופייה שגנבה באחרונה עשרות כלי רכב והבריחה [...]ם לרצועת עזה. עם המחסומים לא היתה להם בעיה להסתדר

מאת צבי אלוש

הכיפה הסרוגה, שנמצאה לפני מספר שבועות בכיסו של אחד המחבלים שחוסלו בגבול הצפון, עוררה עניין רב. נראה, שהמחבל סבר, כי אם ינוע בתחומי ישראל כשהוא לבוש מדי צה"ל ואף יחבוש כיפה לראשו - יעורר פחות את חשדם של הישראלים שבהם יפגוש. זה מלמד, אולי, מה חושבים מעבר לגבול על תדמיתו של חובש הכיפה בישראל.

ואמנם מסתבר, שאין זו הפעם הראשונה שגורמים עויינים משתמשים בסמלו של ה"ילד־טוב־ירושלים" למטרות הסוואה. חברי הכנופיות של גונבי הרכב מישראל לרצועת עזה, למשל, גילו את הפטנט עוד קודם, והם משתדלים להפיק מכך תועלת לקידום עיסוקים המפוקפקים. ואת הסיבה לכך, שחובש כיפה ישראלי אותנטי, שייקלע לאחר ממחסומי הביקורת בואכה רצועת עזה – אל יתפלא אם חיילי המחסום יגלו כלפיו יחס חשדני למדי.

כך ארע גם בשבוע שעבר, כאשר הבחין סיור צבאי, שפיטרל לאורך גדר הבטחון שעל הקו הירוק, בטנדר מסוג טיג'ו שחנה באופן חשוד ליד הגדר. ליד המכונית עסקו שלושה גברים בחיתוך הגדר ובהכנת פירצה. כאשר חיילי הסיור קראו לעבר השלושה, הם עלו למכונית ופתחו במנוסה. החיילים ירו לעברם. השלושה נטשו את המכונית, והצליחו לחמוק רגלית. באותו ערב התקבלה הודעה מבית־החולים "שיפא" בעזה, על צעיר שהופיע וביקש טיפול רפואי לאחר שנפצע מכדור בבטנו. חוקרי משטרת נפת עזה, בראשותו של פקד דוד בכר, שעצרו אותו גילו, כי האיש הוא אכן אחד משלושת המבריחים שנמלטו באותו יום.

בעקבות חקירתו, נעצרו עוד ארבעה חשודים. התברר, כי מדובר בקבוצה של חמישה בדואים משבט א־טאוורקה בסיני, שחדרו לישראל לפני מספר שבועות כדי לעשות קצת כסף קל. בחקירתו סיפר האיש, כי הוא וחבריו שמעו על הצלחותיהם של מבריחי מכוני[...]

מכוניות גנובות שפורקו לחלקים (צילום: אמיר וינברג)

בגל הגואה באחרונה של גניבות הרכב מישראל לרצועת־עזה, הצליחו אחדים מגונבי הרכב לעבור בשלום את המחסומים, לפעמים מבלי שנבדקו כלל, כשהם "חמושים" בכיפות סרוגות למהדרין. הדבר התגלה לחוקרי משטרת נפת עזה, לאחר מעשה, מתיחקור של גונבי רכב שנלכדו. הללו מגיעים למחסום במכוניות שנגנבו יום או שעה קודם לכן מאשקלון או משדרות. המכוניות נושאות לוחיות זיהוי ישראליות, כמובן. הוסף לכך את הכיפה הסרוגה, המתנוססת על ראשיהם – והרי לך מתכון בטוח למעבר חלק במחסום.

צבאי הבחין בטנדר שחנה באופן [...] ליד הגדר. ליד הטנדר עסקו [...]ה גברים בחיתוך הגדר ובהכנת [...]ה. כאשר חיילי הסיור קראו [...]ם, עלו למכונית ופתחו במנוסה. [...]לים ירו לעברם. השלושה נטשו [...] מכונית, והצליחו לחמוק רגלית.

כוחות הבטחון ואנשי המשטרה ברצועה מתקשים לבלום את זרם הברחות הרכב מישראל. בשבוע שעבר בלבד נתפסו ברצועה שבעה כלי־רכב גנובים. קצתם נתפסו לאחר מרדף, ובחלק מהמקרים נאלצו חיילי המחסום לפתוח באש. נראה, שכאשר מגלה גונב הרכב, שחיילי המחסום מתכוונים לבדוק את מיסמכיו בקפדנות, הוא מעדיף לפרוץ בכוח את המחסום ולנסות למלט את עצמו עם או בלי הרכב הגנוב.

[...]ות גנובות מישובים בדרום הארץ לרצועה, והחליטו לנסות גם הם את מזלם. השיטה פשוטה: יוצרים קשר עם סוחר במכוניות גנובות היושב ברצועה, ומבררים אלו מכוניות הוא מעדיף. אחר כך נכנסים לישובים ישראלים, לרוב בדרום הארץ אך לעיתים גם בתל־אביב ובסביבתה, וגונבים כלי רכב חדישים. המכוניות הפופולריות ביותר הן פיג'ו וסובארו. אבל גם מרצדסים מתקבלות בעין יפה.

כאן מגיע השלב הקשה יותר: החדרת הרכב הגנוב לרצועה אל אחד הפרדסים ומסירתו לסוחר. הלה משלם בדינרים ובמזומן תמורת הסחורה, ובזה מסיים מבריח הרכב את תפקידו ויוצא ל"נאגלה" נוספת.

אחד האנשים שנתפסו לאחרונה, מספר בכר, הוא דובר עברית שוטפת ואף חתם את שמו בעברית. להפתעת השוטרים סיפר האיש, כי הוא לא יודע לכתוב בערבית, שכן מאז היה ילד חי וגדל בחברתם של המתיישבים הישראלים בפיתחת רפיח. הסיורים התכופים ומחסומי הביקורת של כוחות הבטחון לא מצליחים למנוע לחלוטין את נסירות החדירה הרבים.

עד שיחלוף הגל הזה, או עד שיצליחו כוחות הבטחון לצמצם למינימום את היקף ההברחות, ממליץ פקד בכר לבעלי הרכב, ובמיוחד לתושבי דרום הארץ, להקפיד על שמירת כלי רכבם. אחרת, הם עלולים למצוא אותם מפורקים בשוליו של אחד מפרדסי עזה, לאחר שהוסעו לשם על־ידי בדואי דובר עברית, ואולי גם חובש כיפה סרוגה...

בנק ישראל

הודעה על הוצאת מילווה קצר מועד

חדש

ביום 19.3.1986 תונפקנה סדרות מילווה קצר מועד לפי הפירוט הבא: –

מספר הסדרה	כמות מוצעת במיליוני ש"ח שווי נקוב	מועד הפדיון	ימים לפדיון
0436 א'	10	16.4.1986	28
0536 ב'	40	15.5.1986	57
0626 ג'	50	11.6.1986	84

בקשות לרכישה של הסדרות תוגשנה באמצעות הבנקים וחברי הבורסה לניירות ערך, במחירים שיהיו נמוכים משווין הנקוב. יום המכירה הראשון בבורסה לניירות ערך יהיה יום ג' 18.3.1986 (ערך יום ד' 19.3.1986).

ביום המכירה הראשון בבורסה ימכור בנק ישראל את מלוא הסכום המוצע או חלק ממנו כפי שיקבע על ידו.

הסדרות תסחרנה בבורסה לניירות ערך ביחידות של 100 שקל חדש שווי נקוב ותפדינה על ידי בנק ישראל בשווין הנקוב (100%), בתאריך הנקוב לעיל.

התנאים המתייחסים לסדרות הנ"ל פורסמו בתקנות מילווה קצר מועד (סדרות מסוג א', ב', ג') התשמ"ד 1984 – קובץ תקנות מספר 4615.

פרטים נוספים אצל הבנקים וחברי הבורסה לניירות ערך.

חברת החשמל לישראל בע"מ

אגף הביצוע

מכרזים

החברה מזמינה בזה הצעות לביצוע עבודות כדלקמן:

1. מכרז מס' 138/317/86 – **הקמת 6 מבנים טרומיים (סה"כ כ־1600 מ"ר) בתחנת הכח בחיפה.**

1. מכרז מס' 139/50/86 – **הקמת מבנה עליון (עבודת־בניה) של בנין תחנת הכח "רוטנברג" מדרום לאשקלון.**

פרטים וטופסי המכרזים אפשר לקבל תמורת תשלום של 172.– ש"ח (כולל מע"מ) עבור כל מכרז ומכרז במשרדי אגף הבצוע, רח' החשמל 16 תל־אביב (קומה 11, טל' 614343/69), בין השעות 9.00–12.00 עד יום שישי 21.3.86.

רשאים להשתתף במכרזים הנ"ל רק "קבלנים רשומים".

על ההצעות להגיע למשרדנו בתל־אביב כדלקמן:
1. מכרז מס' 138/317/86 – עד יום שני 31.3.86 שעה 12.00.
2. מכרז מס' 139/50/86 – עד יום ראשון 6.4.86 שעה 12.00.

אין החברה מתחייבת לקבל את ההצעה הזולה ביותר או כל הצעות שהן.

בבית משפט השלום בהרצליה

הזמנה לדין

1) ת.א 1392/85 — עזבון המנוחה המנה כהן כדורי ז"ל רבת הכרזון אדלווזרוב 1
2) ת.א 1393/85 — עזבון המנוח ברודצקי ליאוניד ז"ל הרצליה, א.ל. ויסו 42
3) ת.א 240/83 — עזבון המנוח גולקופין עלמן ז"ל הרצליה, עזרא הסופר 304/7
4) ת.א 1394/85 — עזבון המנוח סבוגר שלי ז"ל הרצליה ויצמן 2
5) ת.א 1394/85 — עזבון המנוחה סבוגר רעיסה ז"ל הרצליה, ויצמן 2

ליום התובעים/ההנתבעים בלתי ידועות
הואל ומסויד — החברה הלאומית לשכון עולים בישראל בע"מ, באזור הטרון ע"י ב"כ עוה"ד מיכאל גנס ו/או עמיר פיס ו/או רחלה גנס, הגיש בית המשפט השלום בהרצליה תביעה כנגדכם במפורט בכתב התביעה שהעתקו תוכלו לקבל במזכירות בית משפט השלום בהרצליה, רח' הנדיב 49, בימים א'—ו' בין השעות 8.30 — 12.30 הינכם מוזמנים בזה להגיש כתב הגנה תוך 15 יום מיום פרסום הזמנה זו ולהתייצב למשפט ביום 28.5.86 בשעה 08.30.

ודעו לכם שאם לא תגישו כתב הגנה ולא תתייצבו למשפט ביום האמור בהזמנה, ינתן באותו יום פסק דין שלא בפניכם. אך אם לא תגישו כתב הגנה במועד שנקבע בהזמנה זו, ינתן פס"ד שלא בפניכם, אף לפני היום שנקבע למשפט, וההזמנה להתייצב תבוטל.

מזכיר ראשי בבית משפט השלום

מדור מיוחד
תיירות לקראת פסח

יתפרסם בידיעות אחרונות ביום שני 31.3.86
המעוניינים לפרסם נא לפנות לחיים לוין
03-339336, 339278

מלון ק. לאופר נהריה

מול הכנסת לשבת חתן — טל' 04-920130

סדר מסורתי

מחירים עממיים
למשפחות מחירים מיוחדים
הזמנות מתקבלות גם בטלפון

"מגדה"

מעבדת שיניים אקספרס
תיקון וחידוש פרוטזות במהירות
רחוב אלנבי 66, תל־אביב — טלפון 656180

סבולנוקט